

平成26年度  
教育の方針と事業  
〔教育要覧〕

A policy and an enterprise of education



夕日を灯すローソク岩

隠岐の島町教育委員会



〒685-0022

島根県隠岐郡隠岐の島町今津346番地2

TEL:08512-2-2206・2095・2126

FAX:08512-2-0619

# 目 次

|                    |    |
|--------------------|----|
| I. 隠岐の島町の教育推進にあたって | 1  |
| II. 方針             |    |
| 1. 学校教育行政の方針       | 2  |
| 2. 社会教育行政の方針       | 5  |
| 3. 公民館運営の方針        | 7  |
| 4. 図書館運営の方針        | 10 |
| 5. 学校給食センター運営の方針   | 12 |
| III. 事業計画          |    |
| 1. 総務事業計画          | 13 |
| 2. 学校教育事業計画        | 14 |
| 3. 社会教育事業計画        | 19 |
| 4. 公民館事業計画         | 27 |
| 5. 図書館事業計画         | 32 |
| IV. 隠岐の島町の概要       |    |
| (1) 町 勢            | 36 |
| (2) 島の位置等          | 37 |
| (3) 歴 史            | 37 |
| (4) 新生「隠岐の島町」      | 38 |
| V. 指定文化財、各種委員名簿    |    |
| 1. 隠岐の島町の指定文化財     | 39 |
| 2. 隠岐の島町教育委員会の各委員  |    |
| 教育委員会委員            | 43 |
| 社会教育委員             | 44 |
| 文化財保護審議会委員         | 44 |

|                |       |     |
|----------------|-------|-----|
| スポーツ振興審議会委員    | ..... | 4 5 |
| 屋内温水プール運営委員会委員 | ..... | 4 5 |
| 図書館運営委員会委員     | ..... | 4 6 |
| 総合体育館管理運営委員    | ..... | 4 6 |
| スポーツ推進委員       | ..... | 4 7 |
| 給食センター運営委員会委員  | ..... | 4 8 |
| 公民館運営審議会委員     | ..... | 4 9 |

## VI. 組織、予算等

|                    |       |     |
|--------------------|-------|-----|
| 1. 隠岐の島町教育委員会機構図   | ..... | 5 0 |
| 2. 隠岐の島町教育委員会職員配置図 | ..... | 5 1 |
| 3. 隠岐の島町学校給食施設状況   | ..... | 5 2 |
| 4. 隠岐の島町立小・中学校一覧表  | ..... | 5 3 |
| 5. 児童・生徒数の推移       | ..... | 5 5 |
| 6. 平成26年度教育予算の概要   | ..... | 5 6 |

# I. 隠岐の島町の教育推進にあたって

教 育 長 山 本 和 博

我が隠岐の島町は、美しい日本海に囲まれ美しい山を持ち、先人達から受け継いだ伝統文化に恵まれ、人情豊かな住みよい島です。この恵まれた島に住む喜びを持つ町民、この豊かな島で育つ誇りを持つ子どもを育てることが、大切なことではないでしょうか。隠岐の島町教育委員会は、そのような『隠岐びと』を育てることが一番重要であると確信しています。

隠岐の島町は「まるい輪の中、心行き交う、やすらぎのまち」を町づくりの目標に掲げ町づくりを推進しております。それを受け教育委員会では、家庭・地域・学校が連携した学社融合の教育を推進し、先人達から受け継いだ隠岐の自然環境や歴史・伝統文化のすばらしさに感謝し、隠岐を誇りに思うところ、人を思いやるところ、島に住んで幸せに思うところ、つまり町民憲章精神である『隠岐びとのところ』を持った人材育成に取り組んでまいります。

本教育委員会は、総務学校教育課、生涯学習課、公民館、学校給食センター及び、図書館を始めとした公の施設の指定管理者が、それぞれの役割を十分認識しながら相互の連携を密にして、町民の方々のための教育行政を充実してまいります。

## Ⅱ. 方針

A policy and an enterprise of education

- 学校教育行政の方針
- 社会教育行政の方針
- 公民館運営の方針
- 図書館運営の方針
- 学校給食センター運営の方針



那久崎より島前を望む

## Ⅱ-1 学校教育行政の方針

近年、我が国の教育は、都市化一方では過疎化が進む中で、少子高齢化の進行、情報化や国際化の進展と国際的な課題の増加、産業構造の変化、家庭環境の多様化と地域の教育力の変化、及び国の教育改革と地方分権の推進など社会が大きく変化しており、家庭や地域の教育力の問題や、個人が明確な目的意識を持ったり、何かに意欲的に取り組んだりすることが以前よりも難しくなりつつあることが指摘されております。

こうした状況の中で、本町においても教育をめぐって、子どもの学ぶ意欲や学力・体力の低下、規範意識の低下、基本的な生活習慣の乱れ等多くの面で課題があり、教育の果たす役割はますます重要になると考えます。

学校教育については、生きる喜び、学ぶ楽しさを通して、一人一人の可能性を開花させ、社会の一員として自立して生きていくことができる子どもを学校・家庭・地域が連携して育むことを基本とし、教育活動の展開に努めます。

第1は、「確かな学力を育む教育の推進」であります。子どもたち一人一人が主体的に学習に取り組む態度を養うとともに、基礎的・基本的な知識・技能の習得はもとより、思考力・判断力・表現力等を育む教育を進めます。

第2は、「豊かな心と健やかな心身を育む教育の推進」であります。子どもたちに生命を大切にするとともに、思いやりの心、公共心や規範意識などを育む教育を充実するとともに、健康の保持増進や体力の向上を図る教育を進めます。

第3は、「ふるさとへの愛着と誇りを育む教育の推進」であります。ふるさと教育副教材「ふるさと隠岐」の積極的活用をはじめ、ジオパークの学習をとおして、ふるさとの自然・歴史・文化や人々の営みを理解することを通じ、ふるさとへの愛着と誇りを育む教育を推進します。

第4は、「子どもたちの学びを支える取組の推進」であります。問題を抱える児童生徒のニーズに対応するため、関係機関等との効果的なネットワークや早期の問題解決に向けた支援体制を整備するとともに、安心して過ごせる居場所づくりなど個々の実態に合わせた支援を行います。また、特別な支援が必要な子どもたちのために、一人一人のニーズの把握とそれに応じた指導を細やかに行い、特別支援教育を推進します。

第5は、「教育環境の整備」であります。校舎や施設設備の整備を計画的に推進し、安全・安心な学校生活の実現に努めます。また子供達のより良い教育環境を確保し、

教育効果の一層の向上を図ることを目的に小中学校再編成検討委員会設置の準備を行います。

## 【重点施策】

1. 確かな学力を育む教育の推進
  - (1) 学力向上対策事業
  - (2) 学校図書館充実事業
  - (3) 英語指導事業（ALT派遣）
  - (4) 教材整備事業
  - (5) 各種研究指定事業
    - ① 学習と評価実践研究事業
  - (6) 理科の観察・実験の準備に係る補助員配置事業
2. 豊かな心と健やかな心身を育む教育の推進
  - (1) 各種検診事業
  - (2) 各種研究指定事業
    - ① 地域の伝統や文化を継承・発展させる教育活動を支援する事業
    - ② 道徳教育の抜本的改善・充実に係る支援事業
    - ③ 体力向上推進モデル事業
    - ④ 環境教育推進事業
    - ⑤ 環境教育総合支援事業
3. ふるさとへの愛着と誇りを育む教育の推進
  - (1) ふるさと教育
    - ① ふるさと教育副教材「ふるさと隠岐」の積極的活用
    - ② 生涯学習課、公民館と連携したジオパーク学習の取組
4. 子どもたちの学びを支える取組の推進
  - (1) 教育相談事業
    - ① スクールソーシャルワーカー・スクールカウンセラー配置事業
    - ② 教育支援指導員事業
    - ③ いじめ対応支援事業
    - ④ 特別支援教育体制推進事業（相談支援チーム）
    - ⑤ 就学相談（隠岐教育支援委員会）
    - ⑥ 相談支援事業
  - (2) 教育支援センター「スマイル」運営事業



- (3) 特別な支援のための支援員配置事業
- (4) にこにこサポート事業（県費負担非常勤講師配置）
- (5) 教育費関係補助事業
- (6) 就学援助費・特別支援教育就学奨励費支給事業
- (7) 修学旅行費補助事業

5. 教育環境の整備

- (1) 北小学校大規模改修事業
- (2) 五箇中学校大規模改修事業
- (3) 学校施設修繕
- (4) 西郷小学校スクールバス更新事業



## Ⅱ-2. 社会教育行政の方針

心豊かで生きがいのある地域社会の形成を目指し、生涯学習の中心となる社会教育活動の展開を促進し、その活性化を図っていきます。また、住民一人ひとりの自主的な学び活動の展開と住民の積極的参画による地域活動の活性化を図るための社会教育環境の整備に努めます。

本年度の社会教育行政の取組みは、「隠岐の島町生涯学習推進計画」～みんなでやろう、明るく活気あふれる生涯学習のまちづくり～の基本理念に基づき、住民が自主的に選択して「いつでも」「どこでも」「だれでも」「なんでも」学べる学習環境の整備と学習の機会づくりや体制づくりを推進します。

1. 青少年教育については、地域の教育力の向上と地域全体で子どもを育む「ふるさと教育推進事業」や、地域の大人が学校教育を支援する「学校支援地域本部事業」、子どもの放課後活動を支援する「放課後子ども教室推進事業」、保護者の子どもへの関わりを支援する「家庭教育支援事業」など、地域の人材を活用した事業を引き続き実施します。

2. 社会体育については、「生涯スポーツ推進計画」を改定し、全てのスポーツを生涯スポーツとして、単に競技や種目で区別することなく、健康で豊かなスポーツライフの実現、競技スポーツの推進、スポーツ活動の基盤となる環境の整備に努めます。

3. 地域に根ざした社会教育活動の振興について、その中核となる公民館や図書館と連携を図りながら施設設備等の充実に取組み、身近な学習実践活動の拠点としての機能が発揮され、住民の憩いの場となるよう努めます。

4. 文化振興については、文化遺産や地域の伝統文化・芸術文化の保存育成をはじめ、隠岐の地質・自然遺産や歴史文化を活かしたまちづくりに取り組み、隠岐世界ジオパークの推進に努めます。

### 【重点施策】

#### 1. 社会教育事業

- (1) あったかスクラム事業
- (2) 教育キャンプ村の開設
- (3) 「がんばれ島のキッズ」少年少女島外遠征助成事業
- (4) 結集！しまねの子育て協働プロジェクト
- (5) ふるさと教育推進事業
- (6) 社会教育団体活動支援事業
- (7) 人権・同和教育関係団体活動等推進事業
- (8) 教育文化施設運営事業

## 2. 社会体育事業

- (1) スポーツ推進委員研修会
- (2) 学校施設開放事業
- (3) 隠岐の島町スポーツフェスティバル
- (4) 島根県スポーツレクリエーション祭
- (5) 障がい者スポーツ振興事業
- (6) 社会体育施設管理運営事業
- (7) 社会体育団体活動支援事業

## 3. 文化財事業

- (1) 埋蔵文化財調査事業
- (2) 古文書整理保存事業
- (3) 有形文化財（建造物）保存事業
- (4) 無形文化財保存事業補助金交付事業
- (5) 天然記念物保存事業
- (6) 佐々木家住宅管理運営事業
- (7) 「隠岐の文化財」発刊事業

## 4. 図書館管理運営事業

- (1) 隠岐の島町図書館管理運営事業
- (2) 図書館資料整備事業
- (3) 図書管理システム更新事業

## 5. 文化芸術振興事業

- (1) 文化芸術鑑賞事業

## 6. 隠岐世界ジオパーク推進事業

- (1) 隠岐世界ジオパーク推進事業
- (2) 国際交流員活用事業

## Ⅱ-3 公民館運営の方針

隠岐の島町立公民館では、年々多様化する新しい時代に対応するため、地域の人々が集い、学習の拠点となる公民館として、隠岐の島町生涯学習推進計画の基本理念に基づき、社会教育活動に取り組みます。また、学校・家庭・地域との連携を図りながら様々な施策を実施し、郷土を愛する人材育成を基本とした公民館活動を推進します。

### 【重点目標】

#### 1. 隠岐世界ジオパーク学習の取り組み

自分の住むまちの歴史や文化、地質などを学んだり、体験を通して、あらためて、まちの魅力を再発見してもらうために、ジオパークを取り入れた学習活動を実施します。

#### 2. 地域活動でのあいさつ向上

さまざまな公民館活動を通して、あいさつの大切さやすばらしさを改めて認識し進んであいさつが出来るよう、子どもの育成と大人のふるまい向上を目的に、地域住民と連携して取り組みます。

#### 3. 立志式の実施

昔の元服式に当たる14才の若者に決意を新たに「自分と社会、ふるさと」について見つめてもらうため、学校・保護者等と連携し実施します。

### 【施策】

#### 1. 生涯学習の推進

- (1) 公民館運営審議会
- (2) 学習情報の収集及び提供
- (3) 分館長会議及び研修
- (4) 分館・学級活動
- (5) 職員研修事業
- (6) 体育団体支援事業
- (7) 公民館講座事業
- (8) 高齢者学級・教室事業
- (9) パソコン活用技術講習事業
- (10) 隠岐の島町マナビィ講座の確立と推進

## 2. 地域の教育力の向上

- (1) 放課後こども教室推進事業
- (2) ふるまい向上事業
- (3) 児童生徒地域見守り事業
- (4) 冬期体力づくり教室

## 3. 家庭教育・青少年教育の充実

- (1) 家庭教育支援事業
- (2) 青少年の育成と活動の推進事業
- (3) ふるさと教育推進事業
- (4) 学校支援地域本部事業
- (5) 地域青少年伝統活動支援事業

## 4. 文化芸術活動の推進

- (1) 文化祭の開催
- (2) 図書普及事業

## 5. 人権同和教育の推進

- (1) 人権・同和教育の推進

## 6. コミュニティー活動の推進

- (1) コミュニティー活動の推進事業
- (2) 結婚活動応援事業
- (3) 各種団体との連携事業

## 7. その他関連事業

- (1) 各施設の維持管理
  - ① 布施町民体育館
  - ② 布施町民運動場
  - ③ 五箇生涯学習センター
  - ④ 五箇町民体育館
  - ⑤ 五箇町民運動場
  - ⑥ 五箇町民プール
  - ⑦ 五箇相撲場

- ⑧ 都万相撲場
- ⑨ 都万町民運動場
- ⑩ 中央公民館陶芸室

## Ⅱ-4 図書館運営の方針

隠岐の島町図書館は、平成 11 年開館以来、住民の生涯学習施設として、知る権利や学習の権利を保障し、学びの場として親しまれてきています。

学習の拠点として、8 万冊の蔵書をはじめ、資料の充実に努めてきました。今後も益々充実した図書館とするため、図書館機能を十分発揮できる資料内容の整備に努めます。

また、住民のみなさんの図書館に対する関心を高め、図書館の利用者の拡大を図るための活動を進めるとともに、人と人とのつながり・ゆとり・やすらぎの場となるような活動を進めます。

### 【基本目標】

1. いろいろな資料を収集し、利用者が利用しやすいように図書・文献・資料を整理していきます。
2. 特に隠岐に関係する歴史・文化・民俗・産業などの資料を積極的に収集し、歴史や伝統が埋もれないようにしていきます。
3. 資料の貸し出しを行い、当館に無い資料は購入・他館より借りるなどして「知りたい気持ち」を支えます。また、生活する上での疑問・質問にも回答できる資料を提供していきます。
4. ボランティア・保育所・学校・公民館などと一緒に、生活の中に本がある環境作りに取り組んでいきます。
5. 乳幼児期からの子どもたちへの読書案内（ブックトークなど）・おはなし会（おはなしのへや・はじめてのえほん）などを充実していきます。
6. 公民館・保育所・学校などと連携のうえ、図書館から遠距離に住んでおられる町民の皆さんにも貸し出しサービスをしていきます。
7. 展示コーナーや研修室など図書館施設を利用して、様々な情報を発信していきます。
8. ホームページや「読まんかね」「プレジャー」などの、広報誌を活用して情報を発信していきます。

### 【重点目標】

自主自立のまちづくりの情報基地を目指します。

## 【重点施策】

1. 利用者の視点に立った魅力ある図書館づくり。
  - (1) レファレンスサービスの充実
  - (2) 配架図書の整理の徹底
  - (3) 図書館ボランティアとの連携強化
  - (4) 図書館を利用しての行事や館内展示の充実
  - (5) 職員の資質の向上
2. 子どもの読書活動の推進
  - (1) 幼児・児童の読書活動の推進
  - (2) 中高生の読書啓発活動
  - (3) 保育所・学校・地域等との連携
3. 地域情報の収集と提供
  - (1) 地域資料の収集と活用
  - (2) 離島関係の資料の収集と活用
  - (3) 地場産業の支援
  - (4) 地域情報の提供サービス
  - (5) まちづくり関係機関との連携



## Ⅱ－5 学校給食センター運営の方針

学校給食は、児童・生徒の心身の健全な発達に資することを目的に、学校教育の一環として食に関する指導（食育）の役割・推進も担っています。

成長期にある児童・生徒に栄養バランスの取れた給食を提供することにより、健康の増進と体力の向上を図りながら、児童・生徒一人一人が「食べる知恵を」身につけ、健康な心身を育てるために、安全・安心で地元食材をふんだんに使った美味しく魅力ある学校給食を提供します。

また、学校給食の運営にあたっては食中毒の防止をはじめとした衛生管理の徹底を最優先し、適切な施設設備の維持管理を行います。また、食物アレルギーの原因物質を取り除いた除去食の提供を含めた給食内容の充実を図り、生活習慣病の予防に努めます。

### 重点施策

#### 1・食育の充実

##### ① 食育教育の推進

栄養教諭、養護教諭を中心に食に関する指導をおこないます。

##### ② 地産地消の推進

地場産物を活用した給食を教材にし、食育の実践、郷土食、伝統食の伝承に努めます。特に、地場産物を活用した「ふるさと給食」を月1回実施します。

##### ③ 「食育月間」「食育の日」「しまね家庭の日」の普及

家庭における食育推進の啓発活動に努めます。

##### ④ 『学校給食魚食普及事業』の実施

隠岐の島町管内の児童・生徒の給食に、隠岐産の魚介類を提供し併せてその食材の特徴などを紹介し魚食及び漁業に関心を持ってもらうために、毎月1回（年11回）給食に取り入れます。

#### 2・衛生管理の徹底

衛生管理マニュアルに基づき、安全・安心な給食提供のため、職員の意識向上に努めるとともに作業工程の現状を分析し徹底した衛生管理を行います。

#### 3・児童・生徒の生活リズムの改善及び生活習慣病予防

日本型食生活の実践や「食生活指針」「食事バランスガイド」の活用を推進します。

# Ⅲ. 事業計画

A policy and an enterprise of education



○ 総務事業計画  
○ 学校教育事業計画  
○ 社会教育事業計画  
○ 公民館事業計画  
○ 図書館事業計画

シーカヤックを楽しむ子供たち・奥津戸

# Ⅲ-1 総務事業計画

## 1. 会議及び啓発

(単位：千円)

| 事業名                | 事業のねらい・内容   | 参加対象及び人員等                    | 実施時期         | 実施場所                | 予算額   |
|--------------------|---|------------------------------|--------------|---------------------|-------|
| 教育委員会の開催           | 教育行政に関する重要な事項について審議決定する。  | 教育委員<br>(5名)                 | 年間14回        | 教育委員会<br>本庁・支所      | 1,215 |
| 学校及び社会教育施設の視察      | 小・中学校及び社会教育施設の視察を実施し、経営状況等について現状把握を行い、学校教育並びに社会教育の充実に努める。       | 教育委員<br>教育長<br>関係機関<br>及び団体等 | 随時           | 小・中学校<br>公民館等社会教育施設 |       |
| 教育懇談会の開催           | 町の振興計画等と教育行政との整合性を保ち、地域性に根ざした教育の推進を図るため、懇談会を開催する。               | 教育委員<br>教育長<br>関係機関<br>及び団体等 | 随時           | 町内                  |       |
| 隠岐地区教育懇話会          | 県主催の教育懇話会に参加し県及び隠岐郡各町村の教育行政をめぐる諸問題について研究協議する。                   | 県教育長<br>県担当者<br>教育委員長<br>教育長 | 8月           | 西ノ島町                | 66    |
| 教育委員研修事業           | 島根県市町村教育委員会連合会総会及び研修会   | 教育委員<br>(5名)                 | 7月           | 県内                  | 94    |
| 教育委員会事務局職員研修会の開催   | 教委事務局職員を対象に、教育行政職員としての資質向上と研鑽を積むための研修会を開催する。                    | 教委事務局職員                      | 年間1回         | 教育委員会               |       |
| 学校・教委連絡会           | 学校と教委事務局との連携を深めるとともに、諸課題に対して共通の認識をもって協議する。                      | 教育長<br>学校長<br>教委事務局職員ほか      | 年間5回         | 教育委員会               |       |
| 広報の発行              | 町総合誌により、教育の現状や課題について一般住民の理解を深めると共に教育現場での優れた研究実践等を紹介する。          | 管内                           | 年間<br>(町総合誌) | 教育委員会               |       |
| 教育の方針と事業発刊         | 「教育の方針と事業(教育要覧)」の発刊   | 関係機関<br>及び団体等                | 5月           |                     | 15    |
| 事務の管理執行状況についての点検評価 | 主要な施策や事務事業の取り組み状況について点検評価を行い、効果的な教育行政の推進を図るとともに報告書を議会に提出し、公表する。 | 教育委員会<br>職員                  | 9月           |                     | 10    |
| 学校紹介と教育関係事業の実績発刊   | 「平成25年度教育関係事業の実績報告書」の発刊   | 関係機関<br>及び団体等                | 9月           |                     | 15    |

## Ⅲ-2 学校教育事業計画

### 1. 確かな学力を育む教育の推進

(単位：千円)

| 事業名                       | 事業のねらい・内容等  | 参加対象及び人員等         | 実施時期 | 実施場所  | 予算額    |
|---------------------------|---|-------------------|------|-------|--------|
| (1) 学力向上対策事業              | ○全国・県・町学力調査の実施と分析<br>○プロジェクト会議・専門部会の設置<br>○教職員研修の実施<br>○学習プリント配信システムの活用<br>○派遣指導主事の配置<br>○生活習慣の改善のためのチラシ作成・配布<br>○事業の検証 | 児童生徒<br>保護者<br>教員 | 4～3月 | 小中学校  | 4,466  |
| (2) 学校図書館充実事業             | ○学校図書館司書・ボランティアの配置<br>○図書の購入  | 児童生徒<br>保護者<br>教員 | 4～3月 | 小中学校  | 17,276 |
| (3) 英語指導事業 (ALT派遣)        | 英語教育の充実と国際理解の推進を図るため、ALT (外国語指導助手) を各学校へ派遣し、英語の授業の補助等を行う。   | 児童生徒              | 年間   | 小中学校  | 11,542 |
| (4) 教材整備事業                | 学校で使用する指導書等の整備  | 児童生徒<br>教員        | 4月   | 小中学校  | 201    |
|                           | 学校で使用する標準教材 (理科・算数 (数学) を除く) の整備  | 児童生徒<br>教員        | 4～5月 | 小中学校  | 3,326  |
|                           | 特別支援教育・通級指導教室で使用する教材の整備   | 児童生徒<br>教員        | 4～5月 | 小中学校  | 241    |
|                           | 学校で使用する指定教材 (理科・算数 (数学) を除く) の整備  | 児童生徒<br>教員        | 4～5月 | 小中学校  | 257    |
|                           | 教育用パソコンの整備・更新   | 生徒<br>教員          | 年間   | 小中学校  | 5,687  |
| (5) 各種研究指定事業              | < 県教委指定事業 ><br>○学習と評価実践研究事業   | 児童<br>保護者<br>教員   | 年間   | 有木小学校 | 215    |
| (6) 理科の観察・実験の準備に係る補助員配置事業 | ○理科の観察・実験の準備に係る補助員配置事業  | 児童<br>教員          | 年間   | 磯小学校  | 175    |

## 2. 豊かな心と健やかな心身を育む教育の推進

(単位：千円)

| 事業名          | 事業のねらい・内容等   | 参加対象及び人員等             | 実施時期       | 実施場所           | 予算額   |
|--------------|--|-----------------------|------------|----------------|-------|
| (1) 各種検診事業   | 耳鼻科・眼科検診   | 小中全学年                 | 6月         | 小中学校           | 1,044 |
|              | 心電図検査  | 小学校<br>1・4年生<br>中学1年生 | 一学期        | 小中学校           | 1,205 |
|              | 尿検査  | 小中全学年                 | 4月～<br>12月 | 小中学校           |       |
|              | 寄生虫検査  | 小学校<br>1～3年生          | 4月～6月      | 小学校            |       |
|              | 血液検査   | 小学校5年生<br>中学校2年生      | 一学期        | 小中学校           |       |
|              | 就学時健康診断  | 次年度<br>新1年生           | 11月        | 小学校            |       |
| (2) 各種研究指定事業 | <文部科学省指定事業><br>○道徳教育の抜本的改善・<br>充実に係る支援事業           | 児生教 童徒員               | 年間         | 都万小学校<br>都万中学校 | 800   |
|              | <県教委指定事業><br>○地域の伝統や文化を継<br>承・発展させる教育活動<br>を支援する事業 | 児教 童員                 | 年間         | 磯小学校           | 200   |
|              | <県教委指定事業><br>○体力向上推進モデル事業                          | 児教 童員                 | 年間         | 中条小学校          | 300   |
|              | <県教委指定事業><br>○環境教育推進事業                             | 児生教 童徒員               | 年間         | 小中学校           | 400   |
|              | <県教委指定事業><br>○環境教育総合支援事業                           | 児生教 童徒員               | 年間         | 西郷小学校<br>西郷中学校 | 1,250 |
|              | <県教委指定事業><br>○環境教育総合支援事業                           | 児生教 童徒員               | 年間         | 五箇小学校<br>五箇中学校 | 2,500 |



### 3. ふるさとへの愛着と誇りを育む教育の推進

(単位：千円)

| 事業名        | 事業のねらい・内容等                   | 参加対象及び人員等 | 実施時期 | 実施場所 | 予算額 |
|------------|------------------------------|-----------|------|------|-----|
| (1) ふるさと教育 | ○ふるさと教育副教材<br>「ふるさと隠岐」の積極的活用 | 児童生徒      | 年間   | 小中学校 | 0   |
|            | ○ジオパーク学習                     | 児童生徒      | 年間   | 小中学校 | 0   |

### 4. 子どもたちの学びを支える取組の推進

(単位：千円)

| 事業名        | 事業のねらい・内容等                | 参加対象及び人員等   | 実施時期                        | 実施場所 | 予算額  |            |
|------------|---------------------------|---|-----------------------------|------|------|------------|
| (1) 教育相談事業 | スクールソーシャルワーカー配置事業         | 専門的な知識や技術を有する者をスクールソーシャルワーカーとして配置し、児童生徒の置かれている環境への働きかけや関係機関との連絡調整など総合的な支援を行う。 | 児童生徒<br>保護者<br>教員           | 年間   | 小中学校 | 692        |
|            | スクールカウンセラー配置事業            | 児童生徒の臨床心理に関して高度に専門的な知識・経験を有する者をスクールカウンセラーとして配置し、教育相談体制や生徒指導の充実を図る。            | 児童生徒<br>保護者<br>教員           | 年間   | 小中学校 | 0<br>(県負担) |
|            | いじめ対応支援事業                 | アンケートQUを実施し、個人、学級集団の状態を学校全体が共通指標をもって把握、分析することにより、いじめ等生徒指導上の諸課題の早期発見、未然防止を図る。  | 児童生徒<br>教員                  | 年間   | 小中学校 | 639        |
|            | 特別支援教育体制推進事業<br>(相談支援チーム) | 関係機関が連携し、乳幼児期から学校卒業後までの発達障がいを含む全ての障がいのある幼児児童生徒の特別支援教育を総合的に推進する。               | 幼<br>児<br>児童生徒<br>保護者<br>教員 | 年間   |      | 25         |
|            | 就学相談<br>(隠岐教育支援委員会)       | 隠岐郡内の障がい等のある幼児児童生徒の教育相談、適切な就学判定を行い、特別支援教育の充実を図る。                              | 幼<br>児<br>児童生徒<br>保護者       | 5～3月 |      | 116        |

| 事業名                         | 事業のねらい・内容等   | 参加対象及び人員等       | 実施時期       | 実施場所           | 予算額        |
|-----------------------------|--|-----------------|------------|----------------|------------|
| (1) 相談支援事業                  | ○子育て手帳、相談支援ファイルを配布し、関係機関の連携による一貫した支援の充実を図る。<br>○オージオメーターを整備し、聴覚障がいのある児童の早期発見を図り、適切な支援を行う。      | 幼児児童生徒<br>保護者   | 年間         |                | 3,166      |
| (2) 教育支援センター「スマイル」運営事業      | 長期間にわたり学校を欠席している児童生徒に対し、社会的自立に必要な適応力を身に付けたり、居場所を提供するなど、個々の実態に応じた支援を行う。                         | 児童生徒<br>保護者     | 年間         | 教育支援センター「スマイル」 | 2,974      |
| (3) 特別な支援のための支援員配置事業        | 発達障がいなど、特別な教育的支援を要する児童生徒に対する総合的な支援体制の整備を図る。  | 児童生徒            | 年間         | 小中学校           | 7,213      |
| (4) にこにこサポート事業<br>(非常勤講師配置) | 小学校の通常の学級に在籍する ADHD、LD、高機能自閉症等発達障がいのある児童に対して、特別な支援のための非常勤講師を配置し、生活上や学習上の困難を改善・克服するために必要な支援を行う。 | 児童              | 年間         | 小学校            | 0<br>(県負担) |
| (5) 教育費関係補助事業               | ○特別支援学級合同学習事業補助金<br>○部活動等大会参加費   | 児童<br>生徒<br>教員  | 年間         | 小中学校           | 8,241      |
| (6) 就学援助費・特別支援教育就学奨励費支給事業   | 経済的理由により就学が困難な児童生徒の保護者を対象に、医療費、学用品費、給食費等を援助し保護者の負担軽減を図ることにより、義務教育の円滑な実施に資する。                   | 児童<br>生徒<br>保護者 | 年間         | 小中学校           | 18,039     |
| (7) 修学旅行費補助事業               | 隠岐の島町内小中学校の行う修学旅行に対して、費用の一部を助成する。  | 児童<br>生徒<br>保護者 | 6月～<br>11月 | 山陽方面<br>関西方面   | 3,068      |



## 5. 教育環境の整備

(単位：千円)

| 事業名               | 事業のねらい・内容等   | 実施時期   | 実施場所  | 予算額   |
|-------------------|--|--------|-------|-------|
| (1) 北小学校大規模改修事業   | 老朽化した空調設備を毎年更新しており、北小学校の暖房機 41 台エアコン 1 室を交換する。                 | 7～11 月 | 北小学校  | 8,724 |
| (2) 五箇中学校大規模改修事業  | 老朽化した空調設備を毎年更新しており、五箇中学校の暖房機 32 台エアコン 1 室を交換する。                | 7～11 月 | 五箇中学校 | 9,224 |
| (3) 学校施設修繕        | 教育施設小修繕<br>【事業内容】<br>小中学校、教職員住宅及びスクールバスの管理上支障のある箇所について修繕を実施する。 | 随 時    | 小中学校  | 3,201 |
| (4) 西郷小学校スクールバス更新 | スクールバス更新<br>岬地区スクールバス 1 台 (29 人乗り) を更新する。                      | 4～8 月  | 西郷小学校 | 6,825 |

## Ⅲ-3 社会教育事業計画

### 1. 会 議

(単位：千円)

| 事業名                    | 事業のねらい・内容等  | 参加対象<br>及び人員等       | 実施時期             | 実施場所          | 予算額 |
|------------------------|---|---------------------|------------------|---------------|-----|
| 社会教育<br>委員の会           | 社会教育に関する研究調査・諸計画の立案を行い、教育委員会の諮問に応じ、意見を述べる。                                | 社会教育<br>委員<br>(10名) | 全体会<br>6月<br>11月 | 教育委員会         | 279 |
| スポーツ<br>推進審議会          | 本町のスポーツ推進に関する諮問事項について調査審議し答申を行う。また、生涯スポーツ推進計画を基に、具体的な推進を図る。               | 審議会委員<br>(10名)      | 6月<br>9月<br>11月  | 教育委員会         | 117 |
| 文化財保護<br>審議会           | 文化財の調査研究と保存活用体制の確立についての研究協議を行う。   | 審議会委員<br>(10名)      | 年3回              | 教育委員会         | 106 |
| 町立図書館<br>運営委員会         | 町立図書館の運営及び事業の計画・実施について審議する。   | 運営委員<br>(10名)       | 年2回              | 町立図書館         | 70  |
| 公民館・教委<br>職員研修会        | 公民館及び教育委員会職員の研修を行い、社会教育担当者としての資質の向上を図る。また、公民館と教育委員会の連絡調整を図り、事業の効果的運営に努める。 | 公民館職員<br>教委職員       | 年5回              | 文化会館他         | —   |
| 町立屋内<br>温水プール<br>運営委員会 | プールの管理運営を適正且つ円滑に行うための調査審議を行う。   | 運営委員<br>(10名)       | 年2回              | 町立屋内<br>温水プール | 82  |
| 総合体育館<br>管理運営<br>委員会   | 総合体育館の管理運営を適正且つ円滑に行うための調査審議を行う。   | 運営委員<br>(10名)       | 年2回              | 総合体育館         | 82  |

## 2. 社会教育事業

(単位:千円)

| 事業名                       | 事業のねらい・内容等  | 参加対象及び人員等  | 実施時期  | 実施場所 | 予算額  |       |
|---------------------------|---|--|-------|------|--|-------|
| あったかスクラム事業                | 特別な支援の必要な子どもの自立や社会参加を促進するために、体験活動や指導者・サポーターの養成を行う。                      | 児生一 童徒般  | 年間    | 町内   | 100  |       |
| 教育キャンプ村の開設                | 自然体験学習を通して、自ら考え行動できる、資質・能力や自然を愛する感性を育成する。また共同生活を通して他人を思いやる心やたくましさを育成する。 | 児生 童徒  | 7月～8月 | 大満寺他 | 105  |       |
| 「がんばれ島のキッズ」少年少女島外遠征助成事業   | 島外へ遠征するスポーツ・文化クラブに対して、遠征経費の一部助成を行い、保護者の経済的負担の軽減を図り、子どもたちの活発な活動を支援する。    | 少年少女クラブ・団体   | 年間    | 島外遠征 | 2,040                                      |       |
| 結集!しまねの子育て協働プロジェクト(国・県補助) | 家庭教育支援事業  | 町内のファシリテーター(学習支援者)を活用し親学プログラムを開催し、保護者が親としての役割や子どもとの関わりについて学ぶ場を提供する。                | 保護者   | 年間   | 小中学校等                                      | 101   |
|                           | 学校支援地域本部事業  | 地域ぐるみで学校運営を支援する体制を整備し、教員の負担軽減、住民の知識・経験を活用し地域教育力の向上を図る。                             | 児生 童徒 | 年間   | 小中学校                                       | 828   |
|                           | 放課後子ども教室推進事業  | 総合体育館、都万、五箇、布施公民館及び中条、磯、有木、北小学校に放課後や週末に気軽に立ち寄れる居場所を設置し、子どもたちの体験活動や地域住民との交流活動を促進する。 | 児童    | 年間   | 総合体育館<br>都万・五箇・<br>布施公民館<br>中条・磯・<br>有木・北小 | 2,580 |
| ふるさと教育推進事業(県補助)           | 公民館を核に学校・地域社会が一体となって取組むふるさと教育を支援し、心豊かでたくましい子どもの育成を図る。(人財バンク含む)          | 児生 童徒  | 年間    | 町内   | 1,077                                      |       |
| 社会教育団体活動支援事業              | 成人教育団体の活動促進を図る。(小中学校PTA連合会)<br>(各地区の団体は公民館で予算化)                         | 成人団体   | 年間    | —    | 100  |       |

|                   |   |     |     |         |  |
|-------------------|---|-----|-----|---------|--|
| 人権・同和教育関係団体活動推進事業 | 隠岐の島町人権・同和教育推進会議の活動を促進し、人権・同和教育基本構想を基に教育活動を推進する。                  | 一 般 | 年 間 | 町 内     | 195  |
| 教育文化施設運営事業        | 文化会館の施設を拠点に、財団などのノウハウを活用しながら、更なる教育・文化の振興を推進する。<br>※文化会館空調制御設備改修工事 | —   | 年 間 | 隠岐島文化会館 | 31,421<br>(内訳)<br>指定管理料 19,421<br>修繕料 12,000 |

### 3. 社会体育事業

(単位:千円)

| 事業名               | 事業のねらい・内容等  | 参加対象及び人員等     | 実施時期           | 実施場所       | 予算額 |
|-------------------|---|---------------|----------------|------------|-----|
| スポーツ推進委員研修会       | スポーツ活動の企画・運営・実技等の研修と町民のスポーツ活動の実態把握及び方向づけを行う。                        | スポーツ推進委員(25名) | 年3回<br>専門部会各1回 | 教育委員会      | 666 |
| 学校施設解放事業          | スポーツ活動の拡大と日常化に対応し、活動の場の確保を図る。                                       | スポーツクラブ・団体    | 年 間            | 小中学校       | —   |
| 学校施設利用運営委員会       | 学校施設の諸問題を協議し、スポーツ活動の場の整備充実を図る。                                      | 運営委員          | 4月             | 教育委員会      |     |
| 学校施設利用団体調整会       | 学校施設の有効利用とマナーについて、研修を深める。<br>年間2回                                   | 登録団体の責任者      | 3月<br>9月       | 教育委員会      |     |
| 隠岐の島町スポーツフェスティバル  | 軽スポーツを中心としたフェスティバルを開催することにより、競技の普及振興と生涯スポーツへの関心を高める(県スポレク広場と共催で実施)。 | 児 童～<br>一 般   | 年 間            | 総合体育館      | 42  |
| 島根県スポーツ・レクリエーション祭 | スポレクの意義をふまえ、生涯を通じたスポーツ・レクリエーション活動の普及振興を図る。                          | 一 般 男 女       | 5月<br>～<br>11月 | 町内会場及び松江市他 | —   |

|                            |   |                          |                |                |        |
|----------------------------|---|--------------------------|----------------|----------------|--------|
| 障がい者<br>スポーツ<br>振興事業       | 障がい者スポーツの推進を図るためスポーツ環境の整備及び健康増進指導を、事業委託し実施する。                                     | 町 民                      | 年 間            | 総合体育館<br>等周辺会場 | 246    |
| 社会体育<br>施設管理<br>運営事業       | 中条・岬町民体育館、立木ヨットハーバー艇庫の維持管理・運営を行う。<br>屋内温水プール、総合体育館、運動公園、西郷武道館は指定管理者による管理施設・運営を行う。 | —                        | 年 間            | —              | 32,951 |
| 社会体育団体<br>活動支援事業           | スポーツ活動の普及振興を支援する。<br>協会の組織強化を支援する。<br>町内のスポーツ人口の拡大を図る。                            | ス ポ ー ツ<br>ク ラ ブ・団 体     | 年 間            | —              | —      |
| 隠岐の島町<br>体 育 協 会           | 年間各種目のスポーツ事業（15競技）を実施する。<br>地区体協（8地区）の活動を支援<br>県体協に加盟                             | 町 民                      | 年 間            | 町 内            | 1,777  |
| 隠岐体育協<br>会支援事業             | 全隠岐陸上競技選手権大会<br>運営支援<br>県学童通信陸上競技大会<br>運営支援                                       | 児 童<br>～<br>一 般          | 4月29日<br>5月11日 | 隠岐高校           | 456    |
| スポーツ<br>少年団<br>育成事業        | スポーツ少年団の登録<br>各種情報提供と活動支援<br>少年野球大会予選   | ス ポ ー ツ<br>少 年 団 体       | 年 間            | 町 内            | 40     |
| 小中学生<br>全国大会<br>出場助成<br>事業 | 県予選を勝ち抜いて全国大会に出場する選手に対し、参加経費自己負担分の一部を助成する。  | ク ラ ブ<br>団 体<br>個 人      | 年 間            | 島外遠征           | 200    |
| 八角部屋合<br>宿 支 援 費           | 大相撲八角部屋合隠岐宿の支援を行うことで、町内相撲競技の普及及び振興を図る。  | 大相撲八角部屋<br>隠岐合宿<br>実行委員会 | 7月下旬           | 町 内            | 3,000  |

|  |   |                                   |      |    |     |
|--|---|-----------------------------------|------|----|-----|
| スサノオマジック・プレシーズ<br>スサノオマジック<br>隠岐大会<br>支援事業 | スサノオマジック・プレシーズ<br>ンマッチ隠岐大会の支援を行う<br>ことで、町内のバスケットボー<br>ルの普及及び振興を図る。又、<br>町において、小学生との交流も<br>図る。 | スサノマジック<br>プレシーズ<br>隠岐大会<br>実行委員会 | 9月上旬 | 町内 | 497 |
|--|---|-----------------------------------|------|----|-----|

#### 4. 文化財保存継承事業

(単位：千円)

| 事業名                                 | 事業のねらい・内容等   | 実施時期    | 実施場所              | 予算額    |
|-------------------------------------|--|---------|-------------------|--------|
| 埋蔵文化財調査<br>事業<br>(国補)               | 隠岐国分寺境内・久見高丸遺跡の埋蔵文化<br>財調査を行う。 ※国1/2補助<br>・国分寺は最終年度(報告書作成) 6,209<br>・久見高丸地点 6,804                                | 年間      | 久見地内<br>他         | 13,013 |
| 【新規】<br>古文書整理保存<br>事業               | 町内各所で保管している古文書を防虫処<br>理した上で、隠岐の島町図書館収蔵庫で整<br>理・保管する。<br>※臨時職員人件費(1名)、消耗品等  | 年間      | 教育委員会<br>図書館<br>他 | 2,307  |
| 【新規】<br>玉若酢命神社随神<br>門屋根葺替事業<br>(国補) | 平成13年の葺き替えから10年以上が経過<br>し、日当たりの悪い北側を中心に屋根の劣<br>化が激しいため、全体の葺き替えを行う。<br>※総事業費：7,070千円<br>(国5,302/県589/町589/所有者590) | 10月～12月 | 玉若酢命神社            | 589    |
| 【新規】<br>佐々木家住宅屋根<br>押え竹取替工事         | 佐々木家住宅の屋根(杉皮葺き)の押え竹<br>取り替えと傷みの激しい部分の補修  | 12月     | 佐々木家<br>住宅        | 1,390  |
| 【新規】<br>佐々木家住宅周辺<br>環境整備事業          | 佐々木家住宅の敷地内の高木や雑木を伐<br>採、除去し、環境を整える。  | 5月      | 佐々木家<br>住宅        | 483    |
| 国指定重要文化財<br>防災設備保守<br>(国補)          | 国指定重文の防災設備保守点検費補助金<br>(玉若酢命神社、億岐家住宅、水若酢神社)<br>※総事業費 424千円<br>(県212/町106/所有者106)                                  | 年間      | 玉若酢命神社<br>他       | 106    |
| 【新規】<br>旧周吉外三郡役所<br>庁舎雨樋撤去事業        | 旧周吉外三郡役所庁舎の雨樋に落葉や泥<br>が堆積し、雨が溢れて建物の劣化を招いて<br>いるため、撤去する。  |         | 隠岐郷土館             | 918    |

|                             |   |               |               |       |
|-----------------------------|---|---------------|---------------|-------|
| 【新規】<br>伊勢命神社本殿及び<br>拝殿補修事業 | 伊勢命神社(町指定文化財)の本殿及び拝殿の<br>浜縁等の劣化が激しいため補修を行う。<br>※総事業費 1,620千円<br>(いづも財団1,000/町310/所有者310)      |               | 伊勢命神社<br>(久見) | 310   |
| 無形民俗文化財補助<br>金交付事業          | 町内の指定無形民俗文化財に対し、補助金<br>を交付する。<br>※補助対象経費の1/2以内  | 年 間           | 町 内           | 3,600 |
| 牛突き習俗<br>保存対策事業             | 牛突き習俗保存のため、導入費、処分費の<br>支援を行う。<br>※導入費補助率の変更<br>従 来：導入費の2/3(上限200千円)<br>↓<br>変更後：導入費の2/3(上限なし) | 年 間           | 町 内           | 5,550 |
| 布施海岸見廻り<br>監視事業<br>(国補)     | 国の名勝に指定されている隠岐布施海岸<br>の保護のための看視事業<br>(国99/町26)  | 年 間           | 布 施           | 125   |
| 「かぶら杉」<br>樹勢回復事業<br>(県補)    | 天然記念物「中村のかぶら杉」の樹勢回復<br>のため、幹の倒壊防止費を助成する。<br>※総事業費 1,215千円<br>(県405/町405/所有者405)               |               | 中村地内          | 405   |
| 天然記念物<br>樹勢モニタリング           | 樹木医を招いて、町内の天然記念物の樹勢<br>等のモニタリングを行い、天然記念物保存<br>対策の指導を仰ぐ。                                       |               | 八百杉ほか         | 103   |
| 佐々木家住宅<br>管理運営事業            | 佐々木家住宅の管理運営及び各種イベン<br>トを実施する。   | 年 間           | 佐々木家<br>住 宅   | 2,072 |
| 隠岐の文化財<br>発刊(第32号)          | 隠岐の文化財の記録保存ならびに、郷土<br>の文化財に対する住民の意識啓発を図る。<br>※島前の各教委と共同出版(850部)                               | 平成27年<br>3月発刊 | 教育委員会<br>ほか   | 917   |



## 5. 図書館管理運営事業

(単位：千円)

| 事業名                  | 事業のねらい・内容等  | 参加対象<br>及び人員等 | 実施時期  | 実施場所 | 予算額    |
|----------------------|---|---------------|-------|------|--------|
| 隠岐の島町図書館管理運営事業       | 町立図書館の適正な管理運営を図る。平成26年度から管理運営業務に指定管理者制度を導入し、隠岐の島町教育文化振興財団が行う。                 | —             | 年間    | 図書館  | 27,360 |
| 隠岐の島町図書館資料整備事業       | 図書のほか雑誌、新聞、大活字本等の収集を積極的に行う。加えて、郷土の歴史・文化・産業など、地域を再発見し、郷土に活力をもたらす資料・情報の収集にも努める。 | —             | 年間    | 図書館  | 4,000  |
| 隠岐の島町図書館視聴覚資料整備事業    | 映像再生機器の進歩に合わせ、図書館内の映像資料を新たな媒体へ更新していく。   | —             | 年間    | 図書館  | 600    |
| 【新規】<br>図書管理システム更新事業 | ウインドウズXPのサポート終了に伴い、図書管理システムを更新し、安全性と利便性を向上させる。                                | —             | 4月～5月 | 図書館  | 9,441  |

## 6. 文化芸術振興事業

(単位：千円)

| 事業名   | 事業のねらい・内容等  | 参加対象<br>及び人員等 | 実施時期           | 実施場所           | 予算額   |
|---|---|---------------|----------------|----------------|-------|
| 文化芸術鑑賞事業  | 本格的な芸術に触れる機会を作り、町民の芸術を愛する心を育て、豊かな情操を養うとともに、文化芸術における優れた才能の芽を育てる。 |               |                |                |       |
| ①演劇「日本の面影」公演事業<br>作/山田太一<br>出演/草刈正雄、紺野美沙子 他       |   | 中・高<br>一般     | 6月24日<br>6月25日 | 隠岐の島町<br>総合体育館 | 2,009 |
| ②山陰フィルハーモニー管弦楽団公演事業<br>・演奏：フルオーケストラ 約80名<br>・2回公演 |   | 小・中・高<br>一般   | 7月5日           | 隠岐の島町<br>総合体育館 | 5,871 |

## 7. 隠岐ジオパーク推進事業

(単位：千円)

| 事業名       | 事業のねらい・内容等  | 参加対象及び人員等 | 実施時期 | 実施場所 | 予算額    |
|-----------|---|-----------|------|------|--------|
| ジオパーク推進事業 | 世界ジオパーク活用による文化振興、地域振興に取り組む。<br>※ジオパーク推進協議会負担金<br>(法令外負担金) | —         | 年間   | —    | 22,691 |
| 国際交流員活用事業 | 国際交流員により、世界ジオパークを世界に情報発信するとともに、外国語に対応するガイド養成等に取り組む。       | —         | 年間   | —    | 4,802  |

# Ⅲ-4 公民館事業計画

## 1. 生涯学習の推進

(単位：千円)

| 事業名                 | 事業のねらい、内容等   | 参加対象者<br>及び人員等                               | 実施時期        | 実施場所          | 予算額   |
|---------------------|--|--|-------------|---------------|---|
| 公民館運営審議会            | 公民館の運営・事業の企画実施について調査審議する。委員の自主研修実施。  | 委員 10名                                       | 6月<br>11月   | 文化会館          | 82  |
| 学習情報の収集及び提供         | 1.「公民館ニュース」により公民館活動や分館活動についてのPR及び島内の各種情報を収集し住民に提供する。<br>2.「総合誌隠岐の島町」に情報提供を行う。<br>3.隠岐の島町ウェブサイトや町の「お知らせ便」を活用し、各種講座の開設予定や募集などの情報を提供する。 | 全戸配布   | 毎月月末        | —             | —   |
| 分館長会<br>会議及び<br>研 修 | 分館相互の連携を深め、地域の実情に即した活動方法などについて協議する。<br>活動助成や支援について説明会を開催する。  | 中央 41 分館<br>布施 12 分館<br>五箇 12 分館<br>都万 18 分館 | 年間<br>年1～3回 | 各地区<br>分 館    | —   |
| 分 館 ・<br>学級活動       | 分館において各種の活動や、高齢者、婦人、成人、青年、子ども学級の開設を支援する。<br>その運営のために、活動費を助成する。   | 各分館の<br>住民                                   | 年 間         | 各分館           | 中央 3,051<br>布施 893<br>五箇 893<br>都万 1,340<br>計 6,177 |
| 職員研修                | 公民館活動を推進するため各種の研修会に参加し、また職員相互の研修を行い、職員の資質向上に努める。   | 教育委員会<br>職員及び<br>公民館職員                       | —           | 教育委員会<br>文化会館 | —   |
| 体 育<br>団体支援         | 住民の体力づくりやコミュニティーの醸成を目的として、各地区の体育協会を支援する。   | 町 民  | 年 間         | 各公民館<br>体育施設  | —   |
| 公 民 館<br>講 座        | 町民の学習要求や新たな課題に応じた生涯学習の機会を提供する。<br>また、地域での生涯学習の機会を提供し、地域住民の交流を促進すると共に、各分館が自主的に取り組む学習活動を支援する。  | 町 民  | 年 間         | 各公民館<br>体育施設  | 中央 215<br>布施 50<br>五箇 133<br>都万 20<br>計 418         |

| 事業名           | 事業のねらい、内容等  | 参加対象者<br>及び人員等 | 実施時期 | 実施場所         | 予算額 |
|---------------|---|----------------|------|--------------|-----|
| 高齢者学級・教室      | 高齢者の学習及び社会参加の機会を提供するとともに、リーダー育成を図る。                                     | 各地域の高齢者4団体     | 年間   | 各公民館         | —   |
| パソコン活用技術講習等   | 広く町民のパソコン技能の習得とその活用を高めるための講習会の開催やパソコンの相談を実施し、生活や仕事の中での「情報活用能力」の向上を図る。   | 町民             | 年間   | 各公民館<br>体育施設 | —   |
| 公民館なんでもマナビイ講座 | 公民館がコーディネーターとして、地域、分館、学校など、登録をした学びたい内容について、講座と講師の紹介や日程調整などを図るなどの要望に応える。 | 関係団体<br>地域住民   | 年間   | 各公民館<br>分館   | —   |

## 2. 地域の教育力の向上

| 事業名          | 事業のねらい、内容等  | 参加対象者<br>及び人員等   | 実施時期 | 実施場所  | 予算額 |
|--------------|---|------------------|------|---|-----|
| 放課後子ども教室推進事業 | 子どもたちが地域の中で、心豊かに健やかに育まれる環境づくりを推進するため、放課後や週末等に地域の方々の参画を得て、様々な体験・交流活動を支援する。 | 児童               | 年間   | 総合体育館<br>中条小学校<br>磯小学校<br>有木小学校<br>北小・布施<br>公民館<br>都万公民館<br>五箇公民館 | —   |
| ふるまい向上事業     | あいさつの重要性を認識し、進んであいさつをする子や親の育成を図る。   | 事業実施時<br>参加児童等   | 随時   | —   | —   |
| 児童生徒地域見守り    | 地域住民の協力を得て、通学時及び地域内で遊んでいる児童生徒を見守る。  | 地域住民<br>(ボランティア) | 随時   | 布施地区<br>五箇地区<br>都万地区  | —   |
| 冬期体力づくり教室    | 寒稽古として各種スポーツ教室を開設し、住民の健康と体力づくりを推進する。                                      | 町民               | 1月   | 五箇地区  | 330 |

### 3. 家庭教育・青少年教育の充実

| 事業名                         | 事業のねらい、内容等   | 参加対象者<br>及び人員等       | 実施時期                 | 実施場所          | 予算額                                |
|-----------------------------|--|----------------------|----------------------|---------------|------------------------------------|
| 家庭教育<br>支援                  | 家庭教育の重要性についての認識を深めてもらうことが必要となっている。<br>県民運動でも「あいさつ」「こどもが体験する機会」「早寝・早起き・朝ごはん」の心がけなどの拡大を目指して取り組む。 | 親 子                  | 年 2 回<br>12 月<br>2 月 | 文化会館          | 50                                 |
| 青少年の<br>育成と活<br>動の推進        | 地域で子どもを育む視点から、活動の中心的役割を担う青少年の育成を図るための活動を推進する。<br>子ども会の活動支援を行う。                                 | 地域の子ど<br>もたち<br>子ども会 | 年 間                  | 総合体育館<br>各公民館 | 中央 100<br>都万 175<br>布施 28<br>計 303 |
| ふるさと<br>教育推進<br>事業          | 青少年育成事業の実施と同様、ふるさとの素晴らしさを学ぶ機会を設ける。<br>また学校と連携して総合的な学習の時間などで取り込まれる地域での体験学習を支援する。                | 児童・生徒<br>教員          | 随 時                  | 小中学校          | —                                  |
| 学校支援<br>地域本部<br>事業          | 学校・家庭・地域が一体となって地域ぐるみで子どもを育てる体制づくりを推進する。コーディネーターと連携を密にしながら、学校を支援する。                             | 児童・生徒<br>教員          | 随 時                  | 小中学校          | —                                  |
| 地域青少<br>年 伝 統<br>活動支援<br>事業 | 「立志式」<br>昔の元服式に当たる 14 歳の若者に決意を新たに『自分と社会、ふるさと』について見つめてもらう。                                      | 町内の中学 2<br>年生対象      | 2 月                  | 各中学校          | 260                                |

### 4. 文化芸術活動の推進

| 事業名   | 事業のねらい、内容等  | 参加対象者<br>及び人員等 | 実施時期          | 実施場所                             | 予算額                                       |
|-------|---|----------------|---------------|----------------------------------|---|
| 文 化 祭 | 分館及び文化グループ活動の発表機会として実施し、広く町民の文化活動への参加促進と意識啓発を図る。<br>文化祭を発表の場として活用できるよう、分館活動を支援する。 | 町 民            | 11 月～<br>12 月 | 中央公民館<br>布施公民館<br>五箇公民館<br>都万公民館 | 中央 60<br>布施 10<br>五箇 95<br>都万 30<br>計 195 |

|        |  |    |    |      |                                  |
|--------|--|----|----|------|----------------------------------|
| 図書普及事業 | 隠岐の島町図書館と連携して読書普及活動を実施し、公民館図書の利用促進を図る。 | 町民 | 随時 | 各公民館 | 布施 50<br>五箇 65<br>都万 57<br>計 172 |
|--------|--|----|----|------|----------------------------------|

## 5. 人権・同和教育の推進

| 事業名        | 事業のねらい、内容等  | 参加対象者及び人員等 | 実施時期 | 実施場所 | 予算額 |
|------------|---|------------|------|------|-----|
| 人権・同和教育の推進 | 日常生活の中での「差別や偏見」、「人権」について、意識啓発を図るための研修会や地区学習活動を通して、人権・同和教育を積極的に推進する。 | 職員         | 随時   | 文化会館 | —   |

## 6. コミュニティー活動の推進

| 事業名       | 事業のねらい、内容等   | 参加対象者及び人員等 | 実施時期 | 実施場所 | 予算額                        |
|-----------|--|------------|------|------|----------------------------|
| コミュニティー活動 | まちづくり運動協議会及び関係団体との連携により、「地域づくり活動」、「青少年育成活動」、「環境美化活動」を中心とした事業への取り組みを通して、住民参加による活力のある「ふるさとづくり」に向けた活動を推進する。 | 町民         | 随時   | —    | 中央 980<br>布施 48<br>計 1,028 |
| 結婚活動応援事業  | 独身男女が気軽に会える機会、場づくり等、各種イベントを展開し、青年層の積極的な参加を促進する。  | 独身男女       | 随時   | —    | 300                        |
| 他団体との連携事業 | 財団との連携事業の実施<br>ギネスに挑戦等   | 町民         | 随時   | 文化会館 | —                          |

## 7. その他関連事業（各施設の管理運営）

○布施公民館

布施町民体育館・布施町民運動場管理運営

○五箇公民館

五箇生涯学習センター・五箇町民体育館・五箇町民運動場・五箇町民プール・相撲場  
管理運営

○都万公民館

都万町民運動場・相撲場管理運営

○中央公民館

陶芸室管理運営



## Ⅲ-5 図書館事業計画

### 1. 図書館の充実と魅力ある図書館づくり

| 事業名                      | 事業のねらい、内容等   | 参加対象者及び人員等           | 実施時期                          |
|--------------------------|--|----------------------|-------------------------------|
| 蔵書点検及び資料等の情報収集           | 不明資料がないか等、図書館と各公民館図書室及び中出張所の蔵書の点検をする。また、資料等の収集に努める。                                    |                      | 蔵書点検<br>2月中<br>情報収集<br>随時     |
| 関係機関との連携強化               | 団体貸出しとして、公共施設等に100冊を上限に本の貸出しを行う。   | 公共施設                 |                               |
|                          | 県立図書館の司書と図書館運営に関する意見交換や研修を行う。  | 司書<br>各公民館           | 7月<br>3月                      |
|                          | 法人や個人などに協力を求め、雑誌コーナーを充実する。   | 一般<br>法人             | 年間                            |
|                          | 学校図書館と連携し、連絡会などを開き、問題点などを話し合いながら、相互の児童の図書利用を促進させる。                                     | 学校図書館<br>担当者<br>及び司書 | 年間                            |
| 子ども読書活動推進<br>未就学児童<br>事業 | 県から寄託の「しまね子育てえほん」(約1,000冊)を管理し、町内各保育所等に貸出しをする。また、県立図書館の主催により、親子読書アドバイザーステップアップ研修を開催する。 | 保育園(所)<br>支援センター     | 貸出<br>3か月ごと<br><br>研修<br>7月6日 |
| 図書館施設の活用                 | 図書館内のカウンター前のスペース、図書館奥の展示ケースを利用して、郷土資料の展示や、地域の作品、図書等を展示する。                              | 児童<br>一般             | 毎月                            |
|                          | 図書館まつりで、古本市など各種行事を開催し、より多くの方に、図書館に親しむきっかけをつくる。   | 一般<br>児童             | 11月                           |
|                          | 島内外の有識者を講師に招き、暮らしに役立つ図書館講座を行い、読書への関心を高める。  | 一般                   | 年間                            |

|                     |  |                                 |            |
|---------------------|--|---------------------------------|------------|
| 職員研修<br>事           | 研修会などを開催し、資質の向上を図る。                                  | 職員                              | 年5回        |
| 図書館<br>開故事業         | 図書館研修室等を開放し、町民の方々に広く利用してもらう。                         | 一般<br>児童                        | 年間         |
| 公民館<br>図書室他<br>との連携 | 各公民館図書室及び中出張所に、数百冊程度の図書の配本を行い、利用者へ貸出し返却などのサービスを拡大する。 | 五箇公民館<br>都万公民館<br>布施公民館<br>中出張所 | 年4回<br>年2回 |
|                     | 病院の待合室に除籍資料、または寄贈本等を置き、待ち時間などに本を活用してもらう。             | 児童<br>一般                        | 年間         |
| ボランティア<br>参加の促進     | 多様な利用者に対する図書館サービスを展開するために、ボランティアの参加を一層促進するよう努める。     | ボランティア                          | 年間         |

## 2. 読書活動の推進

| 事業名              | 事業のねらい、内容等  | 参加対象者<br>及び人員等 | 実施時期            |
|------------------|---|----------------|-----------------|
| 子ども<br>読書の<br>推進 | 《はじめてのえほん》<br>読み聞かせ・手遊び等を通して、幼児の頃から絵本やお話に興味をもってもらう。   | 0～3歳児          | 毎週<br>日曜日       |
|                  | 《おもちゃのへや》<br>おはなしのへやのおもちゃを開放し、親子で紙芝居・おもちゃ・絵本に親しんでもらう。   | 幼児<br>児童       | 年間              |
|                  | 《おはなしのへや》<br>ボランティアグループ「おはなしのへや」の協力を得て、読み聞かせを基本に、幼児・児童サービスを行う。  | 幼児<br>児童       | 毎週<br>土曜日       |
|                  | 《ブックトークの会》<br>来館者に対し、職員が交代で本を紹介し、読書への興味をもたせる。<br>また、島内小中学校、高校からの要請があれば、学校へ出向きブックトークを行う。<br>(ボランティアグループ「おはなしのへや」と協力) | 児童<br>生徒       | 毎月<br>第1<br>土曜日 |

|            |  |                           |                     |
|------------|--|---------------------------|---------------------|
|            | <p>《ブックスタート事業》<br/>町内で生まれた赤ちゃんと、その保護者に絵本を手渡し、絵本を開く楽しい体験を知ってもらい、かけがえのないひと時を持つ、きっかけ作りをする。</p> <p>4ヶ月の乳児：読み聞かせと絵本2冊をプレゼント<br/>7ヶ月の乳児：アンケート・写真のプレゼント<br/>10ヶ月の乳児：ブックスタート通信の配布<br/>(社会福祉協議会・役場福祉課・ボランティアと協力)</p>  | 4ヶ月<br>7ヶ月<br>10ヶ月<br>の乳児 | 毎月<br>第3<br>水曜日     |
|            | <p>《子ども読書の日スペシャル》<br/>子ども読書の日行事として、読書に親しむおはなし会を行う。</p>   | 幼児<br>児童                  | 5月5日                |
|            | <p>【新規】<br/>《しまね子ども読書フェスティバル in 隠岐の島町》<br/>子どもの読書環境の充実を図るため、各種講座等を開催する。</p> <ul style="list-style-type: none"> <li>・ストーリーテリング講座（親・保育士向け）</li> <li>・読み聞かせ講座（父親向け）</li> <li>・科学関係の工作体験（子ども向け）</li> <li>・子ども読書のパンフレット作成</li> </ul> <p>※実行委員会に対する補助金交付事業</p> | 乳幼児<br>児童<br>生一<br>徒般     | 10月中旬<br>～<br>11月中旬 |
| 親と子の読書活動推進 | <p>《季節の行事》<br/>ボランティアグループの協力を得て、季節の行事に合った、ブラック紙芝居・工作・ストーリーテリング・ブックトーク・読み聞かせ等を行う。</p>   | 幼児<br>児童<br>親子            | 7月5日<br>12月20日      |
|            | <p>《親と子の読書活動普及講座》<br/>親子を対象に、島内外の講師による本の読み聞かせ、手遊び等を通して心豊かな子どもたちの育成を図る。</p>   | 親子                        | 年間                  |
| 隠岐アゴラ開催事業  | 「隠岐アゴラの会」の協力を得て、おすすめの本を紹介し合い、本を通して意見を述べ合う中で、読書への興味の幅を広げる。  | 高校生<br>一般                 | 毎月<br>第2<br>土曜日     |
| よるとしよ開催事業  | 図書館を夜間開館し、同時に様々なイベントを開催することで、幅広い方々に対し、来館のきっかけを作る。  | 児童<br>生一<br>徒般            | 6月14日<br>10月18日     |

### 3. 地域情報の収集と提供

| 事業名                | 事業のねらい、内容等  | 参加対象者<br>及び人員等 | 実施時期           |
|--------------------|---|----------------|----------------|
| ビジネス<br>支援事業       | 就職、転職、起業などに役立つ資料や情報を集めたコーナーを設置。定期的に情報を更新する。           | 一般             | 年間             |
| 郷土資料<br>モニター<br>事業 | 郷土資料をより効果的に充実させるためのモニターの活用を行う。                        | 郷土資料モニター<br>5名 | 年間             |
| プレジャー<br>発行事業      | 中学生・高校生の協力を得て、中学生・高校生のための読書案内を作成し、青少年のよりよい読書環境の形成を図る。 | 中高生            | 5月<br>9月<br>1月 |
| 読まんかね<br>発行事業      | 図書館の新书推荐の紹介や、イベントなどの紹介をするために発行する。                     | 一般             | 毎月             |
| 図書館年<br>報の発行       | 図書館年報を発行し、業務の分析をする。                                   |                | 年1回            |



# IV. 隠岐の島町の概要

A policy and an enterprise of education

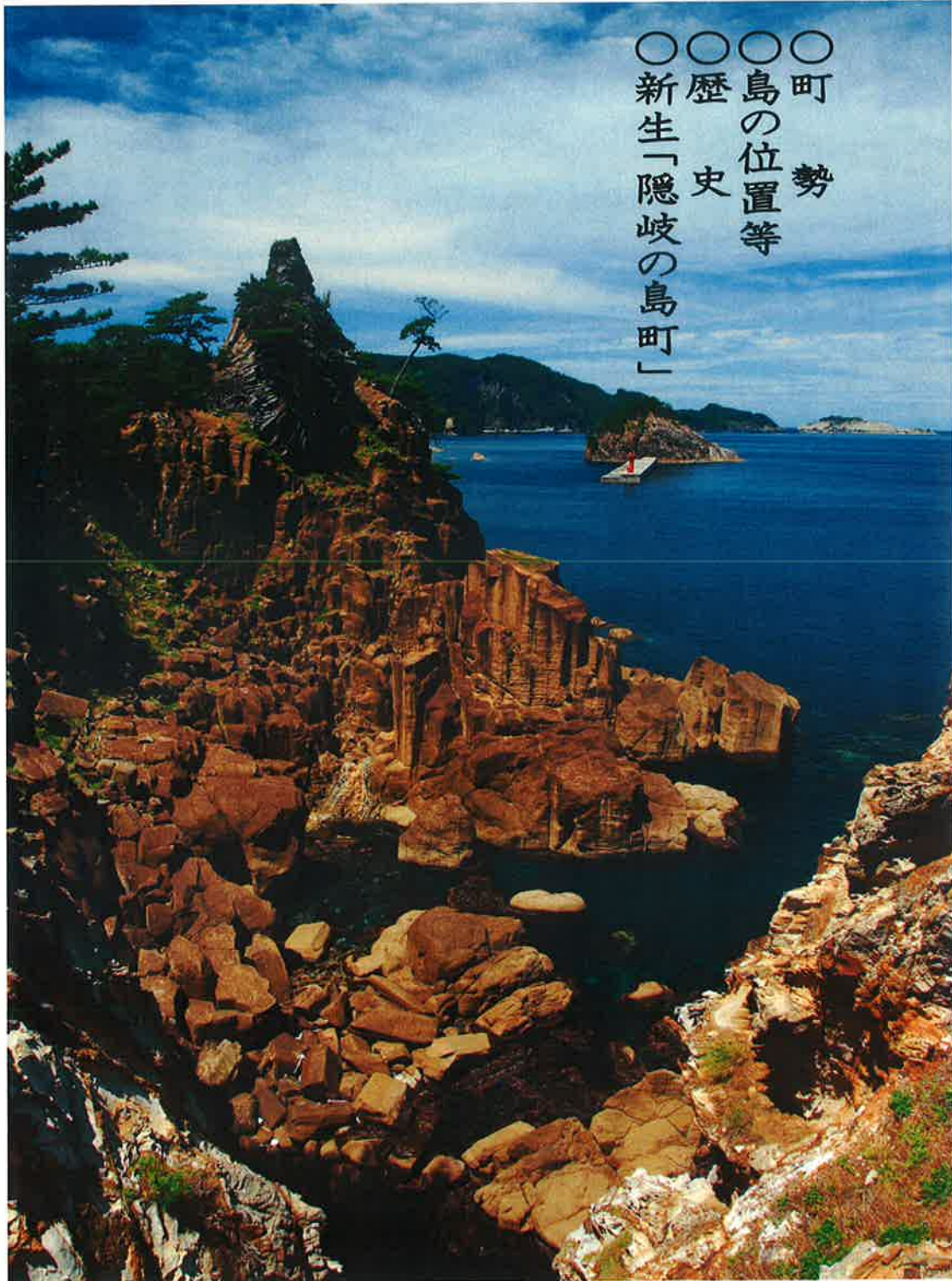

○町勢  
○島の位置等  
○歴史  
○新生「隠岐の島町」

初夏の海にたたずむよろい岩・中村

## IV. 隠岐の島町の概要

### (1) 町勢

|      |                       |
|------|-----------------------|
| 町制施行 | 平成16年10月1日            |
| 面積   | 242.95km <sup>2</sup> |
| 地域指定 | 離島・過疎・辺地・農振・都市計画      |

人口 (世帯, 人, %)

|          | 世帯数   | 人口     | 男     | 女      | 高齢者比率 |
|----------|-------|--------|-------|--------|-------|
| S60年国勢調査 | 6,571 | 19,675 | 9,426 | 10,249 | 18.62 |
| H2年国勢調査  | 6,633 | 19,090 | 9,133 | 9,957  | 21.47 |
| H7年国勢調査  | 6,755 | 18,367 | 8,747 | 9,620  | 25.25 |
| H12年国勢調査 | 6,968 | 18,045 | 8,661 | 9,384  | 28.38 |
| H17年国勢調査 | 6,784 | 16,904 | 8,029 | 8,875  | 31.22 |
| H22年国勢調査 | 6,468 | 15,521 | 7,380 | 8,141  | 33.90 |

産業人口 (人, %)

|       | H12年国勢調査      | H17年国勢調査      | H22年国勢調査      |
|-------|---------------|---------------|---------------|
| 第1次産業 | 1,155 (13.16) | 1,119 (13.62) | 967 (13.45)   |
| 第2次産業 | 2,003 (22.82) | 1,617 (19.69) | 1,226 (17.06) |
| 第3次産業 | 5,619 (64.02) | 5,477 (66.69) | 4,994 (69.49) |
| 計     | 8,777 (100.0) | 8,213 (100.0) | 7,187 (100.0) |

### ◇参考 隠岐郡町村の構成

隠岐島は3町1村で組織、隠岐郡を構成 (km<sup>2</sup>, 人)

| 地区 | 島名   | 町村名   | 面積     | 人口     |
|----|------|-------|--------|--------|
| 島後 | 島後   | 隠岐の島町 | 242.95 | 15,038 |
| 島前 | 中ノ島  | 海士町   | 33.52  | 2,372  |
|    | 西ノ島  | 西ノ島町  | 56.05  | 3,085  |
|    | 知夫里島 | 知夫村   | 13.70  | 586    |
| 計  |      |       | 346.22 | 21,081 |

[H26.4.1 町村ホームページより]

[参考] 島根県 19市町村 (8市10町1村)

## (2) 島の位置等

隠岐の島町が位置する島後は、島根半島の北東約 80 k mの海上に位置し、隠岐諸島中最大の島です。島の面積は 242.95 k m<sup>2</sup> (琵琶湖の約 36%) で、その約 80%を森林が占めています。外周道路の総延長は約 75 k mです。また、隠岐島の北西約 157 k mには竹島があり、隠岐の島町に属しています。

島はほぼ円形に近い火山島で、隠岐の最高峰大満寺山 (だいまんじさん) 608mを中心に、500m級の山々が連なり、これに源を発する八尾川 (やびがわ)、重栖川 (おもすがわ) 流域に平地が開けています。周辺の海岸全域は、大山隠岐国立公園に指定され、雄大な海洋風景や急峻な山並み等が風光明媚な景観を醸し出しています。

### 【竹島について】

竹島は、島根県隠岐郡隠岐の島町に属し、隠岐島の北西約 157km、北緯 37 度 14 分、東経 131 度 52 分に位置し、東西の 2 主島と数十の岩礁から成り、その総面積は 0.21 平方キロメートルです。島は飲料水にも乏しく人の常住には適しません。島の周辺一帯は南からの対馬海流と北からのリマン海流がぶつかる「潮目」があり、魚介藻類の種類、数量ともに極めて豊富です。現在竹島は、わが国の主権が行使できない状態となっていますが、排他的経済水域 200 カイリ時代を迎えた今日、竹島周辺海域は、わが国にとって水産業の発展と水産資源の確保の観点から非常に大きな価値をもっているといえるでしょう。(Web 竹島問題研究所サイトより)



## (3) 歴史

隠岐島は全国有数の良質な黒曜石が産出される貴重な産地であったことから、太古から人が住み、古代には、北陸地方や遠くは大陸までの海上交通が開かれたと言われています。

中世には、律令により遠流の島と定められ、後鳥羽上皇・後醍醐天皇をはじめとする多くの貴人、文化人が配流され、彼らが伝えた都の文化は、時空を超え今なお伝統芸能や行事の中に確実に伝承されています。

近世に入ると、北前船の風待港として隆盛を極めることとなります。隠岐民謡を代表する「しげさ節」も、その元唄が海路、帆船の船方衆等により隠岐に伝来し、年月をかけて人情風土に培養され現曲になったと言われています。

近代にかけては、松江藩の支配に対し、隠岐維新 (隠岐騒動) と呼ばれる島民の



蜂起が起こり、一時的ではありませんが、住民による自治政府が設立されました。明治2年、島前・島後は明治政府により一時「隠岐県」の誕生を見ますが、その後、鳥取県と島根県との間で変遷があり、明治9年現在の「島根県」となりました。



隠岐国分寺蓮華会舞

#### (4) 新生「隠岐の島町」

かつて日本海を航行する船の標識ともみなされたという、隠岐の最高峰大満寺山の一带には、オキシャクナゲの群落やオキフウランの自生地が今も残されています。

遙か遠い歴史を伝える蓮華会舞、御霊会風流、武良祭風流、牛突きなどのまつりごとは、それぞれの想いを秘め次の世代に伝えられています。

なだらかな曲線の美しさが印象的な白島、雄々しくそびえる断崖絶壁、わたしたちのまち隠岐の島町は、ぐるりと日本海に囲まれた隠岐島後にあり、永く遙かな歴史をとおして、ずっと海とともに暮らしてきました。

隔絶された離島だからこそ残された自然があり、配流の地として、北前船の寄港地として海を越えてやってくるものを受け入れた離島ならではの歴史文化があります。

わたしたちは、海と山がもたらした自然の恵みと、先人が築いてきた人々の営みを受け継いできました。

地方分権が進む中で、この町の自然と歴史を踏まえて「円い輪のなか心ゆき交うやすらぎのまち」を合言葉に掲げ、平成16年10月1日に西郷町、布施村、都万村、五箇村の4町村合併により新生「隠岐の島町」として新たな歴史を力強く刻み始めました。

平成25年9月9日には、こうした歴史・文化、日本形成が垣間見える大地、謎多き生態系が存在する隠岐は、世界的に見ても貴重な島と言う評価を頂き、隠岐4ヶ町村として、「世界ジオパーク」に認定されました。



カタクリの花

# V. 指定文化財、各種委員名簿

A policy and an enterprise of education



勇壮なたたずまいを見せる乳房杉・布施



# V-1 隠岐の島町の指定文化財

国指定 14 県指定 24 町指定 36 計 74

| 指定別 | 種別 | 指定年月日        | 名称               | 所在地 | 備考  |
|-----|----|--------------|------------------|-----|---|
| 国   | 天  | 1928. 2. 7   | 高尾暖地性潤葉樹林        | 中村  | 中村字高尾の標高350m～420mの森林。現在の指定面積は約12ha。暖地性常緑広葉樹林      |
| 国   | 天  | 1929. 12. 17 | 玉若酢命神社の八百杉       | 下西  | 推定樹齢千数百年の杉一株<br>樹高は28m。杉の巨木としては県下一                |
| 国   | 史  | 1934. 3. 13  | 隠岐国分寺境内          | 池田  | 後醍醐天皇行在所跡<br>礎石群が残る                               |
| 国   | 考  | 1935. 4. 30  | 隠岐国駅鈴附光格天皇下賜唐櫃1合 | 下西  | 国内で唯一現存   |
| 国   | 考  | 1935. 4. 30  | 銅印「隠伎倉印」         | 下西  | 現存するのは隠岐・駿河・但馬                                    |
| 国   | 名天 | 1938. 5. 30  | 隠岐白島海岸           | 西村  | 島後最北端の海岸<br>流紋岩の白色が美しい                            |
| 国   | 天名 | 1938. 5. 30  | 隠岐海苔田の鼻          | 元屋  | 元屋地区の北東に突き出した岬<br>鏡岩などアルカリ粗面岩の節理が特徴               |
| 国   | 名  | 1938. 5. 30  | 隠岐布施海岸           | 布施  | 布施地区の海岸一帯<br>浄土ヶ浦など凝灰岩による美しい景観                    |
| 国   | 天  | 1938. 2. 10  | 沖ノ島オオミズナギドリ繁殖地   | 西村  | 白島海岸にある沖ノ島。繁殖地は国内で6箇所<br>4月頃飛来7月頃産卵               |
| 国   | 有民 | 1974. 11. 19 | 隠岐島後の生産用具        | 郡   | 漁労用具など674点  |
| 国   | 無民 | 1977. 5. 17  | 隠岐国分寺蓮華会舞        | 池田  | 平安時代より伝承される舞楽。7つの舞が残る<br>毎年4月21日公開                |
| 国   | 建  | 1992. 1. 21  | 玉若酢命神社           | 下西  | 本殿(1793建立)、随神門(1852建立)、社家億岐家住宅(1801建立)が指定         |
| 国   | 建  | 1992. 1. 21  | 水若酢神社本殿          | 郡   | 1795年の建立<br>隠岐造の神社様式                              |
| 国   | 建  | 1992. 8. 10  | 佐々木家住宅           | 釜   | 1836年の建立<br>隠岐造民家の特徴を残す。石置杉皮葺き                    |
| 県   | 無民 | 1962. 6. 12  | 島後原田神楽           | 原田  | 周吉神楽の一つ<br>原田地区の社家、村上家により行われた                     |
| 県   | 無民 | 1962. 6. 12  | 島後久見神楽           | 久見  | 穩地神楽の一つ。伊勢命神社で西暦偶数年は7月25日、同奇数年は7月26日に公開           |
| 県   | 有民 | 1965. 5. 21  | 旧佐々木家住宅生活用具      | 釜   | 幕末から明治時代の農耕・調理などに関わる民具<br>91点                     |
| 県   | 無民 | 1965. 5. 21  | 玉若酢命神社御霊会風流      | 下西  | 馬入れは旧西郷町内から8頭の神馬が参集<br>毎年6月5日公開                   |
| 県   | 天  | 1965. 5. 21  | 岩倉の乳房杉           | 布施  | 推定樹齢800年。樹高は40m<br>大小20～30の乳房状の下垂根が特徴             |
| 県   | 天  | 1967. 5. 30  | 世間桜              | 元屋  | 雄桜(樹高16m)、雌桜(13m)の2株。推定樹齢はともに700年。開花状況で豊凶を占ったとされる |
| 県   | 天  | 1967. 5. 30  | 春日神社のクロマツ群       | 布施  | 布施地区春日神社境内のクロマツ群<br>過去には樹高日本一(65m)の巨木も存在した        |

|    | 指定別 | 種別 | 指定年月日        | 名 称                      | 所在地   | 備 考  |
|----|-----|----|--------------|--------------------------|-------|--|
| 22 | 県   | 天名 | 1967. 5. 30  | 鷲ヶ峰およびトカゲ岩               | 布施    | 珍しい岩質のトカゲ岩<br>大規模な柱状節理が造り出した屏風岩                    |
| 23 | 県   | 天  | 1968. 6. 7   | 中村のかぶら杉                  | 中村    | 推定樹齢約600年。樹高は38.5m<br>幹が途中から6本に分かれる特殊な杉            |
| 24 | 県   | 無民 | 1968. 6. 7   | 隠岐武良祭風流                  | 中村・元屋 | 神相撲、占手などの神事が行われる<br>隔年(西暦奇数年)10月19日公開              |
| 25 | 県   | 史  | 1969. 5. 23  | 平神社古墳                    | 平     | 隠岐で最大の前方後円墳<br>全長47m前後。横穴式石室が露出                    |
| 26 | 県   | 書  | 1969. 5. 23  | 紙本墨書高田明神百首和歌             | 都万    | 1387年の作<br>二条良基ら43名の和歌を収録                          |
| 27 | 県   | 建  | 1970. 10. 27 | 旧周吉外三郡役所庁舎               | 郡     | 現隠岐郷土館<br>明治初期の洋風木造建築                              |
| 28 | 県   | 工  | 1970. 10. 27 | 鉄 腹 卷<br>兜、頬当、筒袖当、箆手、膝鎧付 | 西村    | 戦国期の作<br>かつては武良祭の行司役が着用したとされる                      |
| 29 | 県   | 天  | 1970. 10. 27 | 元屋のオキシヤクナゲ自生地            | 元屋    | 隠岐の固有種オキシヤクナゲの自生地<br>約80haの範囲にナゴランなどの貴重植物も自生       |
| 30 | 県   | 史  | 1972. 3. 31  | 隠岐国分尼寺跡                  | 有木    | 大型建物跡遺構が並ぶ<br>舟形単弁蓮華紋の軒瓦が出土                        |
| 31 | 県   | 史  | 1972. 7. 28  | 玉若酢命神社古墳群                | 下西    | 前方後円墳1基(全長32m)<br>円墳14基                            |
| 32 | 県   | 無民 | 1973. 3. 30  | 水若酢神社祭礼風流                | 郡     | 山曳きは水害により流された社殿の材を曳いたことが<br>起源とされる。隔年(西暦偶数年)5月3日公開 |
| 33 | 県   | 有民 | 1973. 3. 30  | 隠岐島後の<br>衣食住および生産用具      | 郡     | 家具、調度品などなど691点                                     |
| 34 | 県   | 有民 | 1974. 12. 17 | 都万目の民家                   | 郡     | 幕末頃の建立<br>隠岐造民家の特徴を残す。茅葺入母屋造                       |
| 35 | 県   | 有民 | 1974. 12. 17 | 原田神楽の面                   | 今津    | 中世末の柵も含め20面<br>東郷村上社家より伝来                          |
| 36 | 県   | 史  | 2000. 3. 28  | 大 城 遺 跡                  | 西町    | 隠岐で初の弥生時代の墳墓<br>四隅突出型墳丘墓                           |
| 37 | 県   | 無民 | 2005. 5. 15  | 壇鏡神社八朔祭の俗<br>牛突き習        | 上西    | 毎年9月1日に公開(かつては旧暦の8月朔日公開)                           |
| 38 | 県   | 無民 | 2012. 11. 20 | 布施の山祭り                   | 布施    | 隔年(西暦偶数年)4月の初午の日に公開<br>帯裁ち、櫛まくり、帯締め                |
| 39 | 町   | 古  | 1967. 5. 1   | 佐々木家庄屋文書                 | 釜     | 隠州視聴合記、検地帳など257点<br>幕末から明治期にかけての資料                 |
| 40 | 町   | 史  | 1967. 5. 1   | 宮尾遺跡                     | 東郷    | 縄文時代中期の初め<br>縄文土器、黒曜石製品が多数出土                       |
| 41 | 町   | 史  | 1967. 5. 1   | 湊 遺 跡                    | 湊     | 縄文後期～弥生前期の遺物散布地                                    |
| 42 | 町   | 史  | 1967. 5. 1   | 甲ノ原2号墳                   | 下西    | 前方後円墳<br>全長30m前後。周辺にも数基の前方後円墳                      |
| 43 | 町   | 無民 | 1971. 10. 20 | 西村神楽                     | 西村    | 周吉神楽の一つ。<br>毎年8月14日西村神社で公開                         |
| 44 | 町   | 無民 | 1973. 4. 24  | 代 神 楽                    | 代     | 穩地神楽の一つ。<br>隔年10月17日北谷神社で公開                        |

|    | 指定別 | 種別 | 指定年月日        | 名 称                              | 所在地   | 備 考  |
|----|-----|----|--------------|----------------------------------|-------|--|
| 45 | 町   | 無民 | 1975. 1. 20  | 御 碕 神 社 祭 礼<br>宇 屋 だ ん じ り 舞 風 流 | 東町    | 「だんじり舞」という名称が特徴<br>3年毎の7月28日に公開(平成26年公開)       |
| 46 | 町   | 無民 | 1975. 1. 20  | 山 田 客 祭 風 流                      | 山田    | 的射の神事による豊作祈願<br>毎年2月初午の日に公開                    |
| 47 | 町   | 無民 | 1975. 1. 20  | 長 尾 田 百 手 祭 風 流                  | 長尾田   | 毎年4月3日に公開                                      |
| 48 | 町   | 天  | 1975. 10. 17 | 隠 岐 産 著 名 植 物 群 落<br>( 今 津 港 )   | 今津    | 今津港沿岸の隠岐固有種を含む植物群落<br>オキナブナギクやオキタンボなどが自生       |
| 49 | 町   | 天  | 1975. 10. 17 | 元 屋 の ム ク ロ ジ 群                  | 元屋    | 熱帯・亜熱帯に分布するムクロジの自生地<br>11本の巨木が自生               |
| 50 | 町   | 天  | 1975. 10. 17 | 犬 来 の シ イ                        | 犬来    | スダジイの巨木2株。樹高は13mと15m<br>犬来地区から津井の池に向かう林道脇      |
| 51 | 町   | 天  | 1975. 10. 17 | 銚子おんぎゃくさんのケヤキ                    | 原田    | ケヤキの巨木1株。樹高は23m<br>過去には2本の杉の巨木と共に指定            |
| 52 | 町   | 天  | 1975. 10. 17 | 物 忌 神 社 の 大 ス ギ                  | 原田    | 物忌神社の境内、樹高25mの巨木<br>幹にはケヤキが寄生する                |
| 53 | 町   | 天  | 1975. 10. 17 | 大 満 寺 の マ ド ス ギ                  | 有木    | 大満寺山頂への登山道の脇<br>アーチ状の幹が名称の由来                   |
| 54 | 町   | 天  | 1975. 10. 17 | 油 井 の ス イ セ ン 等 の<br>植 物 群 落     | 油井    | 油井地区の海岸道路脇。スイセンが群生する地帯<br>に隠岐固有種が生育する群落        |
| 55 | 町   | 天  | 1977. 4. 11  | 御 碕 神 社 の 森                      | 東町    | 東町地区御碕神社境内。タブノキ、シイなどの大木<br>を中心に隠岐の自然林を今に残す     |
| 56 | 町   | 天  | 1977. 4. 11  | 東 郷 の 大 モ ミ                      | 東郷    | 東郷地区北の林道三叉路。樹高28m<br>数少ないモミの大木                 |
| 57 | 町   | 天  | 1977. 4. 11  | 嶽 山 の イ ス ノ キ                    | 北方    | 横山寺の脇道を上がった山中。推定樹齢400～500<br>年。樹高9m。町内で巨木は珍しい。 |
| 58 | 町   | 天  | 1977. 4. 11  | 大 山 神 社 の 杉 と ケ ヤ キ              | 布施    | 杉は大山神社の御神木(推定樹齢800年、樹高45m)<br>山祭りでは帯締め神事を行う    |
| 59 | 町   | 彫  | 1986. 12. 20 | 木 造 随 身 半 跣 像                    | 元屋    | 年代不詳<br>ヒノキの寄せ木造り                              |
| 60 | 町   | 建  | 1995. 4. 21  | 伊 勢 命 神 社                        | 久見    | 本殿と拝殿が指定<br>1841年の建立。隠岐造の神社様式                  |
| 61 | 町   | 無民 | 1998. 1. 23  | い ぐ り 凧 揚 げ 習 俗                  | 隠岐の島町 | 名称は凧の形が由来<br>「隠岐いぐり凧まつり」は毎年4月2週目に公開            |
| 62 | 町   | 無民 | 1998. 1. 23  | 旧 西 郷 町 の 牛 突 き 習 俗              | 池田    | 旧西郷地域の牛突き習俗                                    |
| 63 | 町   | 無民 | 1998. 1. 23  | 旧 周 吉 郡 東 郷 神 楽                  | 東郷    | 周吉神楽の一つ。東郷地区の社家、村上家によっ<br>て行われた。随時公開           |
| 64 | 町   | 無民 | 1998. 1. 23  | 花 生 神 社 祭 礼 風 流                  | 津戸    | 役主が行う百手神事が特徴<br>毎年3月28日に公開                     |
| 65 | 町   | 史  | 1998. 1. 23  | 光 山 寺 跡                          | 那久    | 伝小野篁配流の地<br>寺跡の礎石群が残る                          |
| 66 | 町   | 史天 | 1998. 1. 23  | 唐 傘 の 松                          | 中村    | 武良祭の祭り場。樹高16m<br>枝ぶりが緩やかな傘状                    |
| 67 | 町   | 天  | 1998. 1. 23  | 中 村 海 岸 の ク ロ マ ツ 群              | 中村    | 中村海岸の370m×50mの範囲に広がるクロマツの<br>大木群。防風林の名残り       |

|    | 指定別 | 種別 | 指定年月日       | 名 称                            | 所在地   | 備 考                                      |
|----|-----|----|-------------|--------------------------------|-------|--|
| 68 | 町   | 天  | 1998. 1. 23 | 那 久 の ア カ ガ シ 群 落              | 那久    | 壇鏡神社から横尾山への標高400mの斜面常緑広葉樹林を中心に隠岐の自然林が残る  |
| 69 | 町   | 無民 | 1999. 3. 1  | 旧五箇村の牛突き習俗                     | 北方    | 一夜嶽牛突大会は毎年10月13日に公開                      |
| 70 | 町   | 建  | 2006.12.21  | 白 鳥 神 社 本 殿                    | 今津    | 享和年間(1801~1804)の建立<br>隠岐造の一間社            |
| 71 | 町   | 建  | 2006.12.21  | 高 田 神 社 本 殿 及 び 拝 殿<br>附 若 宮 社 | 都万    | 1806年の建立<br>本殿は隠岐造一間社。拝殿は珍しい割り拝殿         |
| 72 | 町   | 無民 | 2010.4.19   | 御 客 神 社 祭 礼 風 流                | 原田    | 的射の式。饗膳(きょうぜん)の式<br>西暦偶数年の3月21日に公開       |
| 73 | 町   | 天  | 2010.4.19   | 山 田 の ツ バ キ                    | 山田    | 山田地区の民家脇にあるヤブツバキの大木<br>推定樹齢400年。樹高は9m    |
| 74 | 町   | 天  | 2010.4.19   | オ キ サ ン シ ョ ウ ウ オ              | 隠岐の島町 | 町内の清流域に生息。世界の希少種<br>止水系から流水系への進化の過程が見られる |

天:天然記念物  
史:史跡  
考:考古資料  
名:名勝

有民:有形民俗文化財  
無民:無形民俗文化財  
建:建造物  
書:書跡

工:工芸品  
古:古文書  
彫:彫刻

## V-2 教育委員会の各委員

### 教育委員会委員及び教育長

(平成26年4月1日現在)

| 役 職            | 氏 名       | 現 住 所    | 委 員 任 期                      |
|----------------|-----------|----------|------------------------------|
| 教育委員長          | 大 津 義 文   | 隠岐の島町大久  | 自 平成24年1月1日<br>至 平成27年12月31日 |
| 教育委員長<br>職務代理者 | 武 田 浩 志   | 隠岐の島町港町  | 自 平成25年1月1日<br>至 平成28年12月31日 |
| 教育委員           | 秋 庭 ゆ み 子 | 隠岐の島町原田  | 自 平成26年1月1日<br>至 平成29年12月31日 |
| 教育委員           | 野 津 幸 恵   | 隠岐の島町加茂  | 自 平成23年1月1日<br>至 平成26年12月31日 |
| 教 育 長          | 山 本 和 博   | 隠岐の島町城北町 | 自 平成25年1月1日<br>至 平成28年12月31日 |



## 隠岐の島町社会教育委員

(任期：H26. 4. 1～H28. 3. 31)

| No. | 氏名   | 住所       |
|-----|------|----------|
| 1   | 金井宗次 | 隠岐の島町大久  |
| 2   | 小川静香 | 隠岐の島町大久  |
| 3   | 野津憲一 | 隠岐の島町都万  |
| 4   | 藤野博  | 隠岐の島町東郷  |
| 5   | 服部愛子 | 隠岐の島町城北町 |
| 6   | 中西和志 | 隠岐の島町北方  |
| 7   | 常角敏  | 隠岐の島町下西  |
| 8   | 門脇裕  | 隠岐の島町港町  |
| 9   | 石川伸吉 | 隠岐の島町蛸木  |
| 10  | 柳原忠正 | 隠岐の島町郡   |

## 隠岐の島町文化財保護審議会委員

(任期：H26. 4. 1～H28. 3. 31)

| No. | 氏名    | 住所      |
|-----|-------|---------|
| 1   | 忌部正孝  | 隠岐の島町郡  |
| 2   | 小室賢治  | 隠岐の島町東町 |
| 3   | 吉田均   | 隠岐の島町中町 |
| 4   | 毛利彰   | 隠岐の島町西町 |
| 5   | 八幡浩二  | 隠岐の島町東郷 |
| 6   | 村尾秀信  | 隠岐の島町西町 |
| 7   | 田中一隆  | 隠岐の島町都万 |
| 8   | 鯉田サツキ | 隠岐の島町下西 |
| 9   | 野津大   | 隠岐の島町卯敷 |
| 10  | 横田登   | 隠岐の島町有木 |

## 隠岐の島町スポーツ推進審議会委員

(任期：H26.4.1～H28.3.31)

| No. | 氏名    | 住所      |
|-----|-------|---------|
| 1   | 田平幸雄  | 隠岐の島町上西 |
| 2   | 伊勢弘   | 隠岐の島町西町 |
| 3   | 黒沢フサ子 | 隠岐の島町原田 |
| 4   | 柴原康子  | 隠岐の島町栄町 |
| 5   | 伊藤弘   | 隠岐の島町西町 |
| 6   | 齋藤尚文  | 隠岐の島町栄町 |
| 7   | 加藤一朗  | 隠岐の島町栄町 |
| 8   | 富田績   | 隠岐の島町東町 |
| 9   | 山本悟   | 隠岐の島町有木 |
| 10  | 吉山修   | 隠岐の島町山田 |

## 隠岐の島町屋内温水プール管理運営委員会委員

(任期：H26.4.1～H28.3.31)

| No. | 氏名    | 住所       |
|-----|-------|----------|
| 1   | 服部雄一  | 隠岐の島町原田  |
| 2   | 中西和志  | 隠岐の島町北方  |
| 3   | 齋藤正子  | 隠岐の島町城北町 |
| 4   | 加藤一朗  | 隠岐の島町栄町  |
| 5   | 高梨俊夫  | 隠岐の島町栄町  |
| 6   | 高梨悟金  | 隠岐の島町東町  |
| 7   | 脇田泰造  | 隠岐の島町下西  |
| 8   | 山本弘   | 隠岐の島町栄町  |
| 9   | 野津千春  | 隠岐の島町加茂  |
| 10  | 佐藤ヒロ子 | 隠岐の島町有木  |

## 隠岐の島町図書館運営委員会委員

(任期：H26. 4. 1～H28. 3. 31)

| No. | 氏名     | 住所       |
|-----|--------|----------|
| 1   | 池田 真理香 | 隠岐の島町郡   |
| 2   | 池田 加菜子 | 隠岐の島町岬町  |
| 3   | 常角 辰夫  | 隠岐の島町下西  |
| 4   | 池田 優子  | 隠岐の島町池田  |
| 5   | 澤 敏治   | 隠岐の島町城北町 |
| 6   | 角脇 直子  | 隠岐の島町栄町  |
| 7   | 若本 恵子  | 隠岐の島町池田  |
| 8   | 毛利 彰   | 隠岐の島町西町  |
| 9   | 吉田 雅紀  | 隠岐の島町飯田  |
| 10  | 門脇 裕   | 隠岐の島町港町  |

## 隠岐の島町総合体育館管理運営委員会委員

(任期：H26. 4. 1～H28. 3. 31)

| No. | 氏名     | 住所       |
|-----|--------|----------|
| 1   | 竹下 誠一  | 隠岐の島町西田  |
| 2   | 林 明範   | 隠岐の島町岬町  |
| 3   | 元井 貴子  | 隠岐の島町都万  |
| 4   | 石川 伸吉  | 隠岐の島町蛸木  |
| 5   | 的地 大輔  | 隠岐の島町港町  |
| 6   | 鳥井 光文  | 隠岐の島町下西  |
| 7   | 斎藤 正勝  | 隠岐の島町城北町 |
| 8   | 井崎 里恵子 | 隠岐の島町栄町  |
| 9   | 中村 孝志  | 隠岐の島町栄町  |
| 10  | 和田 哉美  | 隠岐の島町中町  |

# 隠岐の島町スポーツ推進委員

(任期：H26. 4. 1～H28. 3. 31)

| No. | 氏 名  | 住 所      |
|-----|------|----------|
| 1   | 齋藤正子 | 隠岐の島町城北町 |
| 2   | 高平重也 | 隠岐の島町元屋  |
| 3   | 木村武司 | 隠岐の島町城北町 |
| 4   | 早川英明 | 隠岐の島町中町  |
| 5   | 上野紀明 | 隠岐の島町栄町  |
| 6   | 長崎好成 | 隠岐の島町東町  |
| 7   | 吉崎敬三 | 隠岐の島町港町  |
| 8   | 渡部春恵 | 隠岐の島町栄町  |
| 9   | 徳山茂  | 隠岐の島町栄町  |
| 10  | 佐藤亘  | 隠岐の島町犬来  |
| 11  | 住田洋之 | 隠岐の島町栄町  |
| 12  | 谷口真  | 隠岐の島町下西  |
| 13  | 村上勝  | 隠岐の島町今津  |
| 14  | 久永吉人 | 隠岐の島町岬町  |
| 15  | 池田邦彦 | 隠岐の島町原田  |
| 16  | 三角一伸 | 隠岐の島町城北町 |
| 17  | 山根弘行 | 隠岐の島町布施  |
| 18  | 三橋宏平 | 隠岐の島町栄町  |
| 19  | 中田美雄 | 隠岐の島町北方  |
| 20  | 柳原忠正 | 隠岐の島町郡   |
| 21  | 齋藤正和 | 隠岐の島町郡   |
| 22  | 齋藤轟一 | 隠岐の島町都万  |
| 23  | 和田貴弘 | 隠岐の島町都万  |
| 24  | 村上操  | 隠岐の島町津戸  |
| 25  | 中西賢一 | 隠岐の島町栄町  |

## 隠岐の島町学校給食センター運営委員会委員

(任期：H26.5.1～H28.4.30)

| No. | 氏名    | 所属          | 備考     |
|-----|-------|-------------|--------|
| 1   | 松下耕太郎 | 布施診療所（北小校医） | 学校医代表  |
| 2   | 齋藤尚文  | 西郷小学校長      | 学校代表   |
| 3   | 田中義人  | 北小学校長       | 学校代表   |
| 4   | 山根勝   | 五箇中学校長      | 学校代表   |
| 5   | 藤野要   | 磯小学校PTA代表   | PTA代表  |
| 6   | 吉田勝人  | 中条小学校PTA代表  | PTA代表  |
| 7   | 村上智彦  | 西郷南中学校PTA代表 | PTA代表  |
| 8   | 芥藤靖   | 都万小学校PTA代表  | PTA代表  |
| 9   | 渡部真澄  | 隠岐の島町役場保健課  | 保健師代表  |
| 10  | 元井貴子  | 都万中学校養護教諭   | 養護教諭代表 |

# 隠岐の島町公民館運営審議会委員

(H26.4.1～H28.3.31)

| No. | 氏 名     | 住 所     |
|-----|---------|---------|
| 1   | 村 尾 秀 信 | 隠岐の島町西町 |
| 2   | 谷 田 一 子 | 隠岐の島町西町 |
| 3   | 田 中 義 人 | 隠岐の島町栄町 |
| 4   | 松 田 照 美 | 隠岐の島町港町 |
| 5   | 山 西 吉 美 | 隠岐の島町布施 |
| 6   | 村 田 正 弘 | 隠岐の島町飯美 |
| 7   | 池 田 眞理香 | 隠岐の島町郡  |
| 8   | 田中井 敏 勝 | 隠岐の島町山田 |
| 9   | 野 津 憲 一 | 隠岐の島町都万 |
| 10  | 吉 田 耕 三 | 隠岐の島町都万 |

# VI. 組織、予算等

A policy and an enterprise of education

- 教育委員会機構図
- 小中学校一覧
- 児童、生徒数の推移
- 教育予算の概要

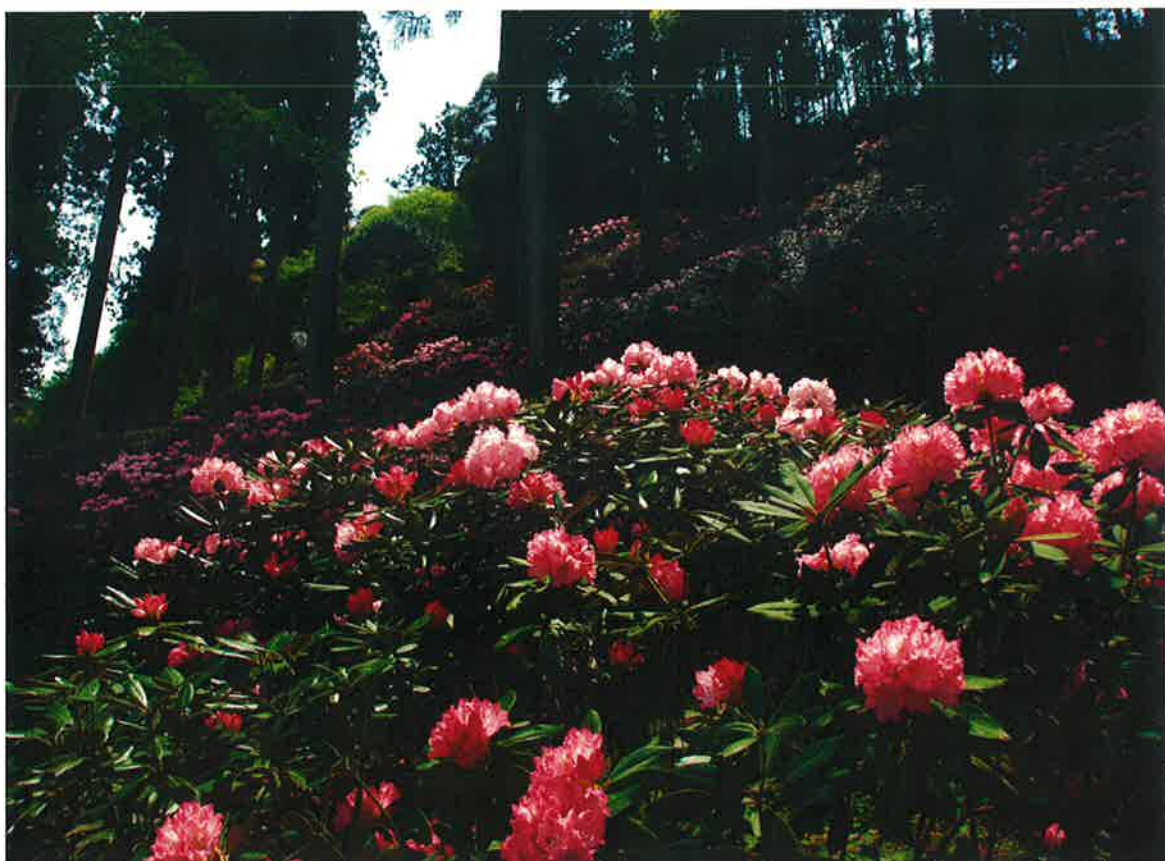

初夏を彩るオキジャクナゲ



# VI-1 隠岐の島町教育委員会機構図

(平成26年4月現在)

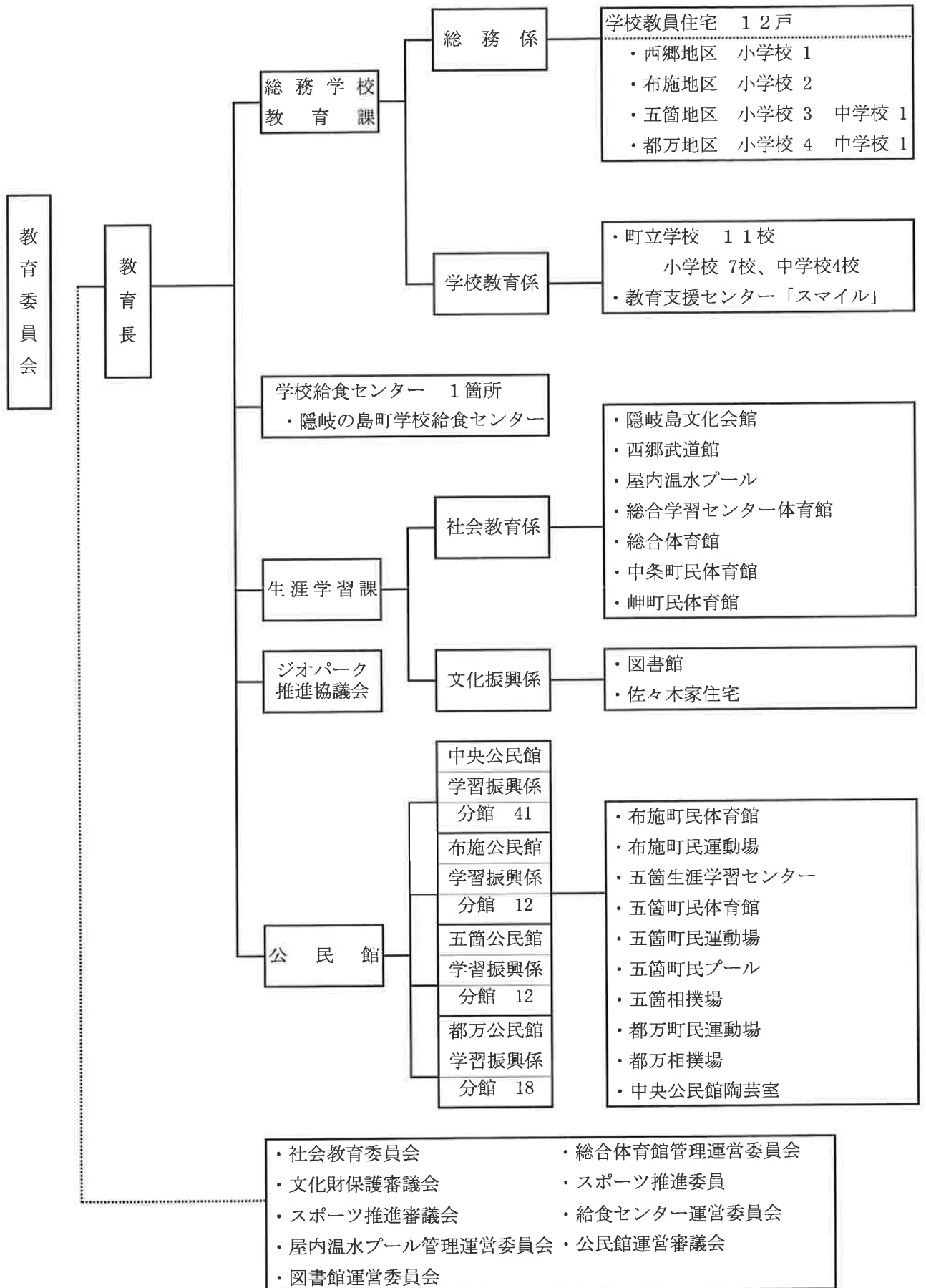

# VI-2 教育委員会職員配置図

(平成26年4月現在)

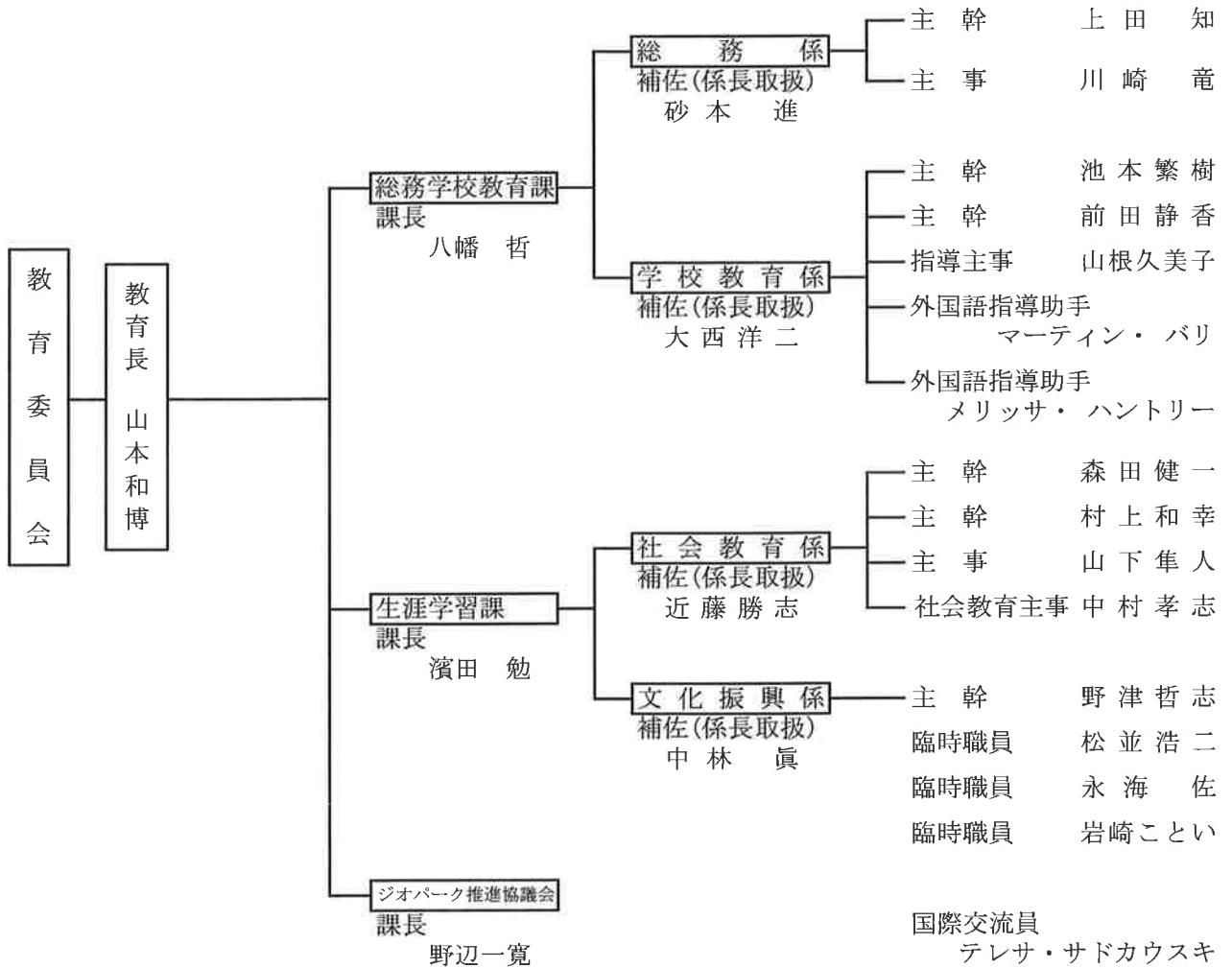

|  |   |  |
|--|---|--|
| <p>◎公民館</p> <ul style="list-style-type: none"> <li>中央公民館             <ul style="list-style-type: none"> <li>館長 高宮 操</li> <li>館長補佐 脇 幸子</li> <li>主幹 曾我部一彦</li> <li>主幹 安部正和</li> <li>指導員(臨) 杉山靖子</li> </ul> </li> <li>布施公民館             <ul style="list-style-type: none"> <li>館長 上野 悟</li> <li>指導員(臨) 佐藤久美子</li> </ul> </li> <li>五箇公民館             <ul style="list-style-type: none"> <li>館長 日下祐志</li> <li>指導員(臨) 坂田弘子</li> <li>指導員(臨) 田中雄一</li> </ul> </li> <li>都万公民館             <ul style="list-style-type: none"> <li>館長 村上静夫</li> <li>指導員(臨) 八原聖也</li> <li>指導員(臨) 梶村留美子</li> </ul> </li> </ul> <p>◎五箇生涯学習センター</p> <ul style="list-style-type: none"> <li>所長 高宮 操</li> <li>補佐(係長) 日下祐志</li> <li>指導員(臨) 坂田弘子</li> <li>指導員(臨) 田中雄一</li> </ul> | <p>◎学校給食センター</p> <ul style="list-style-type: none"> <li>隠岐の島町学校給食センター</li> <li>所長(兼) 八幡 哲</li> <li>所長補佐 藤田元春</li> <li>栄養教諭 土中久美子</li> <li>主任調理員 高井信人</li> <li>調理員 坂本忠司</li> <li>調理員 吉山ちとせ</li> <li>調理員 藤田耕作</li> <li>調理員(臨) 板東真弓</li> <li>調理員(臨) 岡野由美子</li> <li>調理員(臨) 中西美姫</li> <li>調理員(臨) 坂本 惠</li> <li>調理員(臨) 中村みなみ</li> <li>調理員(臨) 松崎玲奈</li> <li>調理員(臨) 安部真由美</li> <li>調理員(臨) 脇 真理</li> <li>調理員(臨) 佐々木亜矢子</li> <li>調理員(臨) 田中美記</li> </ul> | <p>◎学校施設管理員</p> <ul style="list-style-type: none"> <li>西郷小学校 池田美紀</li> <li>中条小学校 高梨みゆき</li> <li>有木小学校 山田智代</li> <li>磯小学校(臨) 吉崎さなえ</li> <li>北小学校(臨) 藤野裕美</li> <li>五箇小学校 脇田孝代</li> <li>都万小学校 松葉真由美</li> <li>西郷中学校 堀川和美</li> <li>西郷南中学校 河田晶子</li> <li>五箇中学校 佃 博美</li> <li>都万中学校 村上章子</li> </ul> <p>◎教育支援センター「スマイル」</p> <ul style="list-style-type: none"> <li>主任支援員(嘱) 脇田由紀子</li> <li>支援員(嘱) 若葉節子</li> </ul> <p>◎学校司書</p> <ul style="list-style-type: none"> <li>西郷小学校(臨) 野津直美</li> <li>西郷中学校(臨) 加茂操代</li> <li>西郷南中学校(臨) 高梨真実</li> <li>五箇中学校(臨) 高梨みゆき</li> <li>都万中学校(臨) 塚田菜美</li> </ul> |
|--|---|--|

## VI-3 隠岐の島町学校給食施設状況

(平成26年5月1日現在)

|               |             | 学校名    | 学級数 | 給食人員<br>(児童生徒数) | 概 要   |
|---------------|-------------|--------|-----|-----------------|---|
| 隠岐の島町学校給食センター | 小<br>学<br>校 | 西郷小学校  | 14  | 284             | 所在地 隠岐の島町栄町834番地<br>開設年月 平成10年6月<br>敷 地 956㎡<br>職員構成 所長1名(兼務)<br>所長補佐1名<br>栄養教諭1名<br>調理員14名(内臨職10名)<br>運用方式 ドライシステム |
|               |             | 中条小学校  | 7   | 58              |   |
|               |             | 有木小学校  | 7   | 76              |   |
|               |             | 磯 小学校  | 7   | 74              |   |
|               |             | 北 小学校  | 7   | 52              |   |
|               |             | 五箇小学校  | 7   | 79              |   |
|               |             | 都万小学校  | 7   | 75              |   |
|               |             | 小 計    | 56  | 698             |   |
|               | 中<br>学<br>校 | 西郷中学校  | 6   | 148             |   |
|               |             | 西郷南中学校 | 7   | 119             |   |
|               |             | 五箇中学校  | 3   | 40              |   |
|               |             | 都万中学校  | 3   | 42              |   |
|               |             | 小 計    | 19  | 349             |   |
|               | 計           |        | 75  | 1,047           |   |

# VI-4 小・中学校一覧表

No.1  
下段 (ファミリー)

| 学 校 名       | 所 在 地               | 電 話 番 号<br>(08512) |
|-------------|---------------------|--------------------|
| 西 郷 小 学 校   | 隠岐の島町西町大城の四 3 番地    | 2-0696<br>(2-0447) |
| 中 条 小 学 校   | 隠岐の島町原田 1445 番地     | 2-0349<br>(2-1402) |
| 有 木 小 学 校   | 隠岐の島町有木クラミ口 21 番地 2 | 2-0784<br>(2-8530) |
| 磯 小 学 校     | 隠岐の島町下西 1714 番地 1   | 2-0446<br>(3-0056) |
| 北 小 学 校     | 隠岐の島町中村 1495 番地 1   | 4-0004<br>(4-0025) |
| 五 箇 小 学 校   | 隠岐の島町郡 67 番地        | 5-2002<br>(5-2857) |
| 都 万 小 学 校   | 隠岐の島町都万 2362 番地 1   | 6-2005<br>(6-2006) |
| 西 郷 中 学 校   | 隠岐の島町栄町 488 番地      | 2-0178<br>(2-0724) |
| 西 郷 南 中 学 校 | 隠岐の島町下西 154 番地 2    | 2-0103<br>(2-7302) |
| 五 箇 中 学 校   | 隠岐の島町郡 162 番地       | 5-2024<br>(5-2359) |
| 都 万 中 学 校   | 隠岐の島町都万 2533 番地 1   | 6-2170<br>(6-3202) |

# VI - 4 小・中学校一覽表

No.2

(平成26年5月1日現在)

| 学校名  | 学級数<br>(特別支援) | 児童<br>生徒数 | 教     |       | 職             |          |          |          |           | 員   |    |
|------|---------------|-----------|-------|-------|---------------|----------|----------|----------|-----------|-----|----|
|      |               |           | 校長    | 教頭    | 教諭<br>・<br>講師 | 養護<br>教諭 | 栄養<br>職員 | 事務<br>職員 | 施設<br>管理員 | 計   | 備考 |
| 西郷小  | 14 (2)        | 284       | 斎藤尚文  | 横田康   | 19            | 1        |          | 2        | 1         | 25  |    |
| 中条小  | 7 (1)         | 58        | 平木伸幸  | 福本美由紀 | 7             | 1        |          | 1        | 1         | 12  |    |
| 有木小  | 7 (1)         | 76        | 中西和志  | 塚本潔   | 7             | 1        |          | 1        | 1         | 12  |    |
| 磯小   | 7 (1)         | 74        | 佐々木幸子 | 齋藤毅一  | 7             | 1        |          | 1        | 1         | 12  |    |
| 北小   | 7 (1)         | 52        | 田中義人  | 井上孝弘  | 7             | 1        |          | 1        | 1         | 12  |    |
| 五箇小  | 7 (1)         | 79        | 森哲教   | 廣江俊二  | 7             | 1        |          | 1        | 1         | 12  |    |
| 都万小  | 7 (1)         | 75        | 佐々木隆  | 林明範   | 7             | 1        |          | 1        | 1         | 12  |    |
| 計    | 56 (8)        | 698       | 7     | 7     | 61            | 7        |          | 8        | 7         | 97  |    |
| 西郷中  | 6             | 148       | 富田信吾  | 吉田貴弘  | 12            | 1        | 1        | 1        | 1         | 18  |    |
| 西郷南中 | 7 (2)         | 119       | 葛西秀也  | 永海和幸  | 11            | 1        |          | 1        | 1         | 16  |    |
| 五箇中  | 3             | 40        | 山根勝   | 増本邦雄  | 6             | 1        |          | 1        | 1         | 11  |    |
| 都万中  | 3             | 42        | 常角敏   | 櫻井正也  | 6             | 1        |          | 1        | 1         | 11  |    |
| 計    | 19 (2)        | 349       | 4     | 4     | 35            | 4        | 1        | 4        | 4         | 56  |    |
| 合計   | 75 (10)       | 1,047     | 11    | 11    | 96            | 11       | 1        | 12       | 11        | 153 |    |

※教職員数には、産休、育休代替講師及び非常勤講師は含まない

# VI-5 児童・生徒数の推移

学校基本調査(平成26年5月1日現在)

| 年度<br>学校名    | S43年         | S48年         | S53年         | S58年         | S63年         | H5年          | H10年         | H13年         | H16年         |
|--------------|--------------|--------------|--------------|--------------|--------------|--------------|--------------|--------------|--------------|
| 西郷小学校        | 694          | 699          | 49年統合西郷小     | 742          | 658          | 506          | 370          | 355          | 338          |
| 港南小学校        | 28           | 45年分校 13     | 714          |              |              |              |              |              |              |
| 飯田小学校        | 119          | 88           | 68           | 61           | 62           | 70           | 62           | 59           | 44           |
| 大久小学校        | 64           | 45           | 27           | 19           | 26           | 18           | 27           | 12           | 10           |
| 中条小学校        | 153          | 45年統合中条小     | 121          | 166          | 144          | 106          | 80           | 70           | 70           |
| 中条小上西分校      | 17           | 125          |              |              |              |              |              |              |              |
| 有木小学校        | 57           | 43           | 45           | 90           | 154          | 185          | 131          | 104          | 98           |
| 下西小学校        | 84           | 83           | 67           | 88           | 81           | 64           | 69           | 81           | 60           |
| 今津小学校        | 76           | 38           | 26           | 28           | 29           | 24           | 16           | 20           | 16           |
| 加茂小学校        | 92           | 59           | 33           | 37           | 63           | 52           | 53           | 39           | 26           |
| 中村小学校        | 197          | 48年統合中村小     | 102          | 106          | 88           | 88           | 57           | 55           | 46           |
| 中村小伊後分校      | 10           | 134          |              |              |              |              |              |              |              |
| 布施小学校        | 64           | 45年統合布施小     | 60           | 44           | 27           | 19           | 23           | 28           | 28           |
| 布施小飯美分校      | 6            | 59           |              |              |              |              |              |              |              |
| 五箇小学校        | 271          | 46年統合五箇小     | 178          | 191          | 61年統合五箇小     |              |              |              |              |
| 五箇小福浦分校      | 23           | 170          |              |              | 165          | 181          | 166          | 146          | 108          |
| 久見小学校        | 30           | 20           | 15           | 8            |              |              |              |              |              |
| 都万小学校        | 190          | 45年統合都万小     | 79           | 54年統合都万小     |              |              |              |              |              |
| 都万小歌木分校      | 10           | 130          |              | 112          | 103          | 128          | 108          | 92           | 83           |
| 津戸小学校        | 48           | 33           | 16           |              |              |              |              |              |              |
| 蛸木小学校        | 45           | 27           | 17           |              |              |              |              |              |              |
| 那久小学校        | 84           | 51           | 22           | 54年統合那久小     |              |              |              |              |              |
| 油井小学校        | 39           | 48年分校 11     | 7            | 13           | 22           | 25           | 24           | 13           | 8            |
| <b>小学校 計</b> | <b>2,401</b> | <b>1,828</b> | <b>1,597</b> | <b>1,705</b> | <b>1,622</b> | <b>1,466</b> | <b>1,186</b> | <b>1,074</b> | <b>935</b>   |
| 西郷中学校        | 469          | 45年統合西郷中     | 438          | 419          | 409          | 359          | 263          | 224          | 208          |
| 東郷中学校        | 123          | 439          |              |              |              |              |              |              |              |
| 中条中学校        | 157          | 80           | 63           | 63           | 62年統合西郷南中    |              |              |              |              |
| 磯中学校         | 175          | 120          | 78           | 68           | 204          | 236          | 193          | 164          | 143          |
| 中村中学校        | 161          | 89           | 71           | 48           | 56           | 41           | 44           | 28           | 25           |
| 布施中学校        | 52           | 33           | 28           | 24           | 25           | 10           | 7            | 11           | 10           |
| 五箇中学校        | 216          | 128          | 89           | 89           | 113          | 85           | 86           | 88           | 86           |
| 都万中学校        | 176          | 125          | 91           | 57年統合都万中     |              |              |              |              |              |
| 那久中学校        | 64           | 45           | 37           | 64           | 73           | 71           | 81           | 76           | 58           |
| <b>中学校 計</b> | <b>1,593</b> | <b>1,059</b> | <b>895</b>   | <b>775</b>   | <b>880</b>   | <b>802</b>   | <b>674</b>   | <b>591</b>   | <b>530</b>   |
| <b>合 計</b>   | <b>3,994</b> | <b>2,887</b> | <b>2,492</b> | <b>2,480</b> | <b>2,502</b> | <b>2,268</b> | <b>1,860</b> | <b>1,665</b> | <b>1,465</b> |

| 年度<br>学校名    | H18年         | H19年         | H20年         | H21年         | H22年         | H23年         | H24年         | H25年         | H26年         |
|--------------|--------------|--------------|--------------|--------------|--------------|--------------|--------------|--------------|--------------|
| 西郷小学校        | 302          | 301          | 286          | 273          | 297          | 293          | 306          | 285          | 284          |
| 飯田小学校        | 33           | 26           | 23           | 26           | H22統合        |              |              |              |              |
| 大久小学校        | 8            | 10           | 11           | 8            | H22統合        |              |              |              |              |
| 中条小学校        | 72           | 74           | 76           | 80           | 73           | 69           | 65           | 57           | 58           |
| 有木小学校        | 89           | 66           | 71           | 70           | 69           | 80           | 79           | 78           | 76           |
| 下西小学校        | 55           | 磯小学校         |              |              |              |              |              |              |              |
| 今津小学校        | 13           | 84           | 82           | 83           | 94           | 84           | 74           | 73           | 74           |
| 加茂小学校        | 19           |              |              |              |              |              |              |              |              |
| 中村小学校        | 41           | 34           | 33           | 33           | 北小学校         |              |              |              |              |
| 布施小学校        | 24           | 17           | 16           | 13           | 46           | 45           | 42           | 44           | 52           |
| 五箇小学校        | 93           | 96           | 85           | 74           | 85           | 76           | 83           | 76           | 79           |
| 都万小学校        | 77           | 79           | 80           | 71           | 80           | 80           | 79           | 78           | 75           |
| 那久小学校        | 4            | 4            | 6            | 7            | H22統合        |              |              |              |              |
| <b>小学校 計</b> | <b>830</b>   | <b>791</b>   | <b>769</b>   | <b>738</b>   | <b>744</b>   | <b>727</b>   | <b>728</b>   | <b>691</b>   | <b>698</b>   |
| 西郷中学校        | 190          | 190          | 194          | 190          | 188          | 170          | 149          | 146          | 148          |
| 西郷南中学校       | 150          | 141          | 118          | 103          | 107          | 118          | 133          | 130          | 119          |
| 中村中学校        | 28           | 28           | 24           | 16           | H22統合        |              |              |              |              |
| 布施中学校        | 15           | 17           | 11           | 9            | H22統合        |              |              |              |              |
| 五箇中学校        | 68           | 61           | 67           | 53           | 46           | 39           | 34           | 44           | 40           |
| 都万中学校        | 54           | 51           | 50           | 43           | 37           | 35           | 37           | 37           | 42           |
| <b>中学校 計</b> | <b>505</b>   | <b>488</b>   | <b>464</b>   | <b>414</b>   | <b>378</b>   | <b>362</b>   | <b>353</b>   | <b>357</b>   | <b>349</b>   |
| <b>合 計</b>   | <b>1,335</b> | <b>1,279</b> | <b>1,233</b> | <b>1,152</b> | <b>1,122</b> | <b>1,089</b> | <b>1,081</b> | <b>1,048</b> | <b>1,047</b> |



## VI-6 平成26年度教育予算の概要

| 項        | 目              | 本年度     |        | 前年度       |        |
|----------|----------------|---------|--------|-----------|--------|
|          |                | 予算額     | 構成比    | 予算額       | 構成比    |
| 1. 教育総務費 |                | 179,692 | 19.7%  | 185,051   | 16.4%  |
|          | 1. 教育委員会費      | 1,375   | 0.2%   | 1,375     | 0.1%   |
|          | 2. 事務局費        | 128,884 | 14.2%  | 134,131   | 11.9%  |
|          | 3. 教育指導費       | 49,433  | 5.4%   | 49,545    | 4.4%   |
| 2. 小学校費  |                | 142,426 | 15.7%  | 366,415   | 32.5%  |
|          | 1. 学校管理費       | 106,263 | 11.7%  | 107,675   | 9.5%   |
|          | 2. 教育振興費       | 27,439  | 3.0%   | 27,207    | 2.4%   |
|          | 3. 学校建設費       | 8,724   | 1.0%   | 231,533   | 20.5%  |
| 3. 中学校費  |                | 116,839 | 12.8%  | 113,993   | 10.1%  |
|          | 1. 学校管理費       | 75,831  | 8.3%   | 73,818    | 6.5%   |
|          | 2. 教育振興費       | 31,784  | 3.5%   | 33,175    | 2.9%   |
|          | 3. 学校建設費       | 9,224   | 1.0%   | 7,000     | 0.6%   |
| 4. 社会教育費 |                | 242,414 | 26.6%  | 251,247   | 22.3%  |
|          | 1. 社会教育総務費     | 37,021  | 4.1%   | 37,134    | 3.3%   |
|          | 2. 公民館費        | 87,834  | 9.7%   | 88,547    | 7.8%   |
|          | 3. 社会教育施設管理運営費 | 85,339  | 9.4%   | 105,341   | 9.3%   |
|          | 4. 文化財保護費      | 32,220  | 3.5%   | 20,225    | 1.8%   |
| 5. 保健体育費 |                | 228,473 | 25.1%  | 211,447   | 18.7%  |
|          | 1. 保健体育総務費     | 15,825  | 1.7%   | 17,634    | 1.6%   |
|          | 2. 体育施設費       | 35,634  | 3.9%   | 26,955    | 2.4%   |
|          | 3. 給食センター費     | 177,014 | 19.5%  | 166,858   | 14.8%  |
| 合        | 計              | 909,844 | 100.0% | 1,128,153 | 100.0% |