



# 隠岐の島

総合誌

おきのしま

6 2007  
水無月  
June  
第32号

## 人口と世帯数

人口	16,739(+40)	人
男	7,959(+28)	人
女	8,780(+12)	人
世帯数	7,395(+70)	世帯
平成19年5月1日現在		

## 隠岐の島町絵の島花の島観光振興計画策定・・・2

### CONTENTS

- まちのできごと・・・4
- ウルトラマラソンニュース・わがとこ知っとこ・・・6
- 行財政改革・新規採用職員紹介・・・7
- まなびのひろば・としょかん・・・8
- 公民館コーナー・お知らせ・・・10
- 行事予定表・広告・・・14



# 隠岐の島町花の島 絵の島観光振興計画 を策定しました



隠岐は昭和38年4月に「大山隠岐国立公園」に指定され、離島ならではの景観、文化を背景に訪れる観光客は増加しました。しかしながら、史跡・景勝めぐりが中心の観光コースが大半であり、島全体の主要観光地の連携度が低いことに併せ、旧町村による独自の観光施策を推進してきたことなどから島内観光の魅力を引き出せず、リピート客、滞留客を増加させるには至らず、隠岐の島町においては観光客の数が年々減少傾向にあります。

また、産業構造の変化や情報通信技術の発達、高齢社会の進行や国際化の進展など、観光を取り巻く情勢は大きく変化しており、こうした情勢変化に対応した新たな取り組みが求められています。

このような状況を背景に、観光産業が本町の産業の機軸となるべく、住民・行政・観光関係団体・企業・学校が一体となり隠岐の島町の観光の将来の姿を導くべき指針となる観光振興計画を策定しました。この計画は、平成19年度から平成28年度までの10年間を計画期間としています。ここでは、その概要をお知らせします。

## ●計画の基本理念

隠岐島は長い年月をかけて造り出された優れた自然景観・自然形態や離島という環境による特異な文化、固有の歴史的資源があります。

観光振興を図るには、まず私たち一人ひとりがまちの資源を知り、観光地としての意識を持ち、まちを誇りに思うことが

大切ですが、このことが、観光地の魅力を高めることになるからです。

現在、観光に関わっている人はもちろん、他産業に携わる人、これから就業する人、いたるまで、隠岐の島町についての知識を持ち、誰にでも紹介できるような「人」・「体制」づくりを行っていく必要があります。

本町の観光振興においては、今日まで脈々と続く歴史が刻む、ゆつたりとした「時間」とその歴史が創り出す「空間」を町民と訪れる人が肌で感じ、共感出来ることを目指し、本計画の理念を次のとおり表現します。

## 『隠岐悠遊島』

「古の时空にやされるまち」

この理念に基づき、観光を通じて地域資源を活用し、もてなしの心を醸成し、訪れる人との交流を核に施策を押し進めることにより、『隠岐の島町の観光の将来像』の実現を目指すとともに、観光産業のみならず産業全体の振興、人材の育成等地域の活性化を図ります。



西中生徒による観光PR活動  
プレゼンテーション

## 隠岐の島町観光振興計画策定委員会

公募による委員、関係団体等の代表者、行政機関合わせて20名の委員により発足。同時に、公募委員と自然・観光・産業等各ジャンルのエキスパートなど19名によるワーキンググループを立ち上げ、深く掘り下げた研究と熱心な討議を展開してきました。

昨年6月から、4回の策定委員会と15回に及ぶワーキンググループ会議を経て、今年3月に「隠岐の島町絵の島花の島観光振興計画」を策定し、町長に報告しました。



(写真) 町長に報告する武田浩志  
委員長と山本真知子委員



## ①大自然の花(はな)と自然環境を活用した観光

近年は、これまでの史跡・名勝をめぐる「観る観光」から、エコツアーなどの「体験する観光」へ移行しており、こうした観光資源への訪問が多くなっています。

こうした現状を踏まえ、隠岐の貴重な自然環境を活用した観光への推進を図るとともに、町民と訪れる人が隠岐の自然環境の特異性について、知り、理解することによって、共存・共生する体制づくりを図ります。



## ②食の華(はな)と産業と連携した観光

本町の観光においては春・夏にかけて観光客が集中し、冬季において観光客が激減する傾向が強くなっています。第一次産業をはじめとする他産業との連携を強化し、「隠岐松葉ガニ」、「隠岐白バイ」などの地場産品を使用した「食」を提供することによって観光サービスの向上を図り、冬季観光並びに産業全体の活性化を図ります。

また、島の独自性を活かした体験型・滞在型メニューの充実を図り、現在の短期滞在型の観光から、長期滞在型の観光への移行を図ります。

## 計画の方針と施策

理念に基づいて展開する各種事業の基本方針を「自然」、「食」、「文化」、「おもてなし」と、4つの「花」「華」「英」「葩」をイメージ化し施策展開を図り、隠岐の島町の魅力を高め新たなまちづくりを推し進めます。具体的には、次の4つの基本方針を定め、それぞれに施策を展開していきます。

## ④おもてなしの葩(はな)と快適な観光地づくり

人情味溢れるおもてなしの心の向上、きめ細やかな情報提供、島内交通の充実や新しい観光ルートの開拓等を図り、観光客が「隠岐へ来てよかった」と思える「人情の島」づくりを目指し、満足度の高い観光地づくりを推進します。

## ③文化の英(はな)と伝統文化等を活用した観光

本町は、古くは「黒耀石」の産地として、近世は北前船の寄港地として栄え、また遠流の島として「後醍醐天皇」をはじめとする歴史的人物が数多く配流されています。これらは、隠岐の文化に多大な影響を与え、「隠岐民謡」や「牛突き」など全国的にも珍しい芸術・文化を創り出しています。

この隠岐独特の伝統文化の伝承に努め、私たち自身がその文化や歴史に触れることによって、新たな魅力を掘り起こし、観光資源としての活用を図ります。

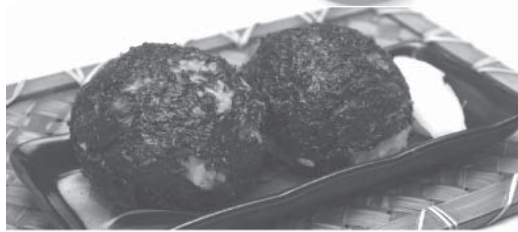

## ●計画の推進体制

①観光戦略推進会議(仮)の設置  
町民、観光協会、観光関連団体、観光関連事業者、行政など民間一体となった「観光戦略推進会議(仮)」を設置し、計画の進行、管理、推進を図るとともに情報公開に努めます。

②観光協会の機能強化  
観光協会は、観光産業全体を統括し、観光振興を図る主体的役割が求められています。そのため、組織の再編を視野に財政、人員などの拡充を図り、組織力の強化に努めます。

③関連機関の連携  
本町の観光振興を図るためには、業種の枠を超えた連携が求められます。農林水産業の再生や新たな雇用の場の創出等、地域活性化を目指します。

④広域圏の連携  
今後の観光事業の推進には、隠岐圏域及び近隣地域との連携が必要です。特に隠岐地域の連携は必要不可欠です。今後、島前の各町村、各観光協会との連携の強化に努めます。

⑤データ収集の強化  
この計画を円滑に推進し、効果を見極めるため、観光統計データの収集及び効果の分析を行います。

⑥行政における推進体制  
役場観光工商課において計画の進行管理を行い、計画の円滑な実施を図ります。また関係各部署の連携をより強化します。

●この観光振興計画は、隠岐の島町役場観光工商課、隠岐の島町図書館にて閲覧いただけます。また、隠岐の島町ホームページでも公開いたします。

# まちの できごと

## トピックス in 隠岐の島町



園児たちによるかわいいしげさ節が披露されました

### 5/12~13 しげさ節の2日間 パレード開催は2年ぶり

5月12日(土)、島祭りの中心行事となるしげさ節パレードが、ピア前通りとその付近で行われました。昨年は雨天で中止となったため今回は2年ぶりの開催。西郷小学校の鼓笛隊と横綱牛によるパレードに続いて公立保育所園児たちによるしげさ節、島内外の芸能団体が芸を披露するふるさと芸能交流などのイベントが行われ、メインイベントのしげさ節パレードは午後4時30分ごろから始まりました。小雨の降る中ではありましたが、色とりどりの衣装に身を包んだ参加者総数1,434人による大パレードは、申し分のない華やかさでした。

続いて5月13日(日)、第21回隠岐しげさ節全国大会が、隠岐島文化会館で行われました。今年には子供の部から上級の部まで164人が参加し、唄と三味線でしげさ節日本一を競いました。上級の部の優勝は唄が和歌山市の藤原真千子さん、三味線が西ノ島町の佐藤陽一さんでした。

### 5/13 春の陽気の下 つつじ祭り開催

前日の雨模様が一転、雲ひとつない青空が広がった5月13日(日)、亀の



白やピンクのつつじが満開でした

原水鳥公園で、つつじ祭りが開催されました。会場ではサザエご飯や焼きパイ貝、そば・加工品、エビネなどの販売、大正琴の演奏会などが行われ、たくさんの来場者で賑わいました。昨年は気温が低かったためか、つつじの開花が思わしくなく少し寂しい開催でしたが、今年は満開で好天にも恵まれたため、訪れた人たちは気持ちの良い春の一日を満喫していました。

### 4/22 山伏が修行した難コースで 布施の山伏マラニック

4月22日(日)、布施地区一円で、第2回布施の山伏マラニックが開催されました。島内外から25名の挑戦者が、約35km



難コースをマイペースでゆっくりと体感!

のアップダウンの激しいコースをマイペースで走ったり、歩いたり、休んだりマラニックで回り、健脚を披露しました。隠岐の大自然を体感できるこのマラニック。厳しいコース設定ではありますが参加者は大いに楽しんだようです。今年7月15日には、都万あいらんどパーク周辺で自然体験マラニックが開催されますので、お楽しみに!

### 4/29 今年も賑わうしゃくなげ園 しゃくなげ祭りを開催

4月29日(日)から5月6日(日)の間、恒例のしゃくなげ祭りが『五箇村上家しゃくなげ園』で行われました。民謡や牛突き、コンサートなどのイ

ベント行事に加え、今年はきねとうすを使った餅つきを行いました。昔ながらの餅つきを目にし、子供たちの目は釘付け。希望者は一緒に餅つきをし、自分でこねた餅を食べ満足した様子でした。昨年には比の花の数は少なかったようですが、それでも来園客には十分に楽しめる内容だったようです。



昔ながらの杵つき餅に興味津々!!

の子どもたちの絵画展示などを行うために4名の方が参加します。この交流事業の趣旨に賛同した方の出演を得て、5月20日(日)、隠岐島文化会館で、「隠岐とロシアの文化交流事業記念チャリティコンサート」が開催され、箏曲からマリンバ、ロック、民謡などあらゆるジャンルの演奏を、集まった約300人が楽しみました。福祉施設への慰問活動を展開している「風待ちセッションバンド」は、隠岐民謡の「しげさ節」、「浄土ヶ浦小唄」をギター、三味線とフルートで演奏。全く新しい郷愁あふれるサウンドに自然と会場から歌声が沸き起こりました。この優れた隠岐の文化、そして日本の文化をロシアで紹介することで、新たな交流の輪が広がることを期待したいものです。

**5/20**  
**ロシアに届け!**  
**隠岐の島の風**  
隠岐とロシアの友好交流の歴史は長く、日露戦争の折、漂着したロシア水兵の遺体を隠岐の人々が手厚く葬り、お墓が島前島後各地に存在することから、1世紀以上の深い関わりが続いています。今年6月28日から行われる「ウラジオストク・ビエンナーレ」では、隠岐から、隠岐民謡の演奏、隠岐民芸、隠岐



“古くて新しい” 風待ちセッションバンドの演奏

### 隠岐の島町から 4名の方が叙勲を受章

●長年地域医療に貢献  
堤俊夫(つつみとしお)さん  
堤さんは、開業医として地域医療に貢献されたことにより、へき地保健衛生功労において、瑞宝双光章を受章されました。



●町の安全を守るため尽力  
村上只信(むらかみただのぶ)さん  
村上さんは、隠岐の島町消防団長として町民の安全に尽力されたことにより、消防功労において、瑞宝双光章を受章されました。



●町の安全を守るため尽力  
脇坂博明(わきさかひろあき)さん  
脇坂さんは、布施村消防団長として町民の安全に尽力されたことにより、消防功労において、瑞宝単光章を受章されました。



●教育、自治振興に貢献  
明岩男(あかしいわお)さん  
明さんは、小中学校校長、また西郷町明るい選挙推進協議会会長などを通して、教育、自治振興に貢献されたことにより、瑞宝単光章を受章されました。



**参考 隠岐の島町が有する公共施設**

- 直営施設 (約 110 施設)**  
小学校11、中学校6、保育所9、給食センター4、診療所5、町民体育館、し尿・ゴミ関連施設、バス停26(内トイレ付7)、公園22 等
- 指定管理者制度により管理している施設**  
隠岐島文化会館、総合体育館、屋内温水プール、農林漁業関係施設、ホテル4、集会所75 等

施設の多さが考えられます。本町が有する公共施設は、直営施設が約110施設、指定管理者制度により管理している施設が149施設であり、合計約260施設に上っています。

これらの公共施設は多額の管理経費が必要となっています。入り口で靴の土を落として入館することで清掃費が削減できたり、電気・トイレの換気扇のスイッチの消し忘れを防ぐことで電気料の削減になります。地域住民の方々のお世話によって維持管理されている施設も多数あります。利用上のマナーを守り、使用後の清掃や整理整頓など心がけて大切に使用し、破損等による修繕費や維持管理経費の削減にご協力ください。

**連載 政 改 革 財**



利用者の多いレインボーアリーナ

**第2回 公共施設の管理経費削減**

本町の財政健全度を見る指標である、実質公債比率(地方自治体の支出のうち、借金の返済にあてる比率)は18年度23.2%で県内ワースト6位と、依然として厳しい財政状況に陥っています。

財政圧迫の要因のひとつとして公共

**第2回 隠岐の島ウルトラマラソン 開催いよいよ迫る!**

**6月17日(日)**



**100kmスタート**  
隠岐ポートプラザ前 am 5:00

**50kmスタート**  
水若酢神社前 am 11:30

**応援伴走ゴール!**



通常、ランニングイベントではゴール直前は外部の人はコースに入れないそうです。隠岐の島ウルトラマラソンでは、応援でお越しいただいたご家族やお仲間との伴走ゴールをおすすめします。感動のゴールを家族や仲間と一緒に体感して、熱い思い出として心に刻み込んで下さい。たとえばこんなシーン・・・

隠岐の島町の小学生全員が書いて送った応援メッセージがきっかけで知りあえたランナーの方と一緒に、ゴールテープまでの最後の直線を手を携えて、そして一歩ずつ踏みしめて、その時を分かち合う。きっと生涯忘れる事のない素敵な空間が生まれるはず。飾らず気取らず接する事が、何より厚いおもてなし! 隠岐の島のウルトラだから、隠岐の島の人となら、... また必ず来てみたい! そんな大会になる時がいつの日にか来る事を強く願って、RUN&RUN!

町民の皆様、沿道からの熱いご声援をよろしくお願いいたします。

**★参加者情報★**

- (5月21日現在)
- 参加者数 100km 243名  
50km 95名  
(内町内の方31名)
  - 参加者の出身地 31都道府県  
(北は青森県～南は沖縄県)
  - 都道府県別ランキング
- |     |      |     |
|-----|------|-----|
| 第1位 | 島根県  | 52名 |
| 第2位 | 大阪府  | 41名 |
| 第3位 | 東京都  | 28名 |
| 第4位 | 兵庫県  | 24名 |
| 第5位 | 神奈川県 | 21名 |
- 前回大会参加者 97名



**ニューフェイス紹介**

平成19年度に新しく採用された、2名の職員をご紹介します。



あかだ えみ  
**赤田 栄美**  
所属：保健課  
訪問看護係

●**ちょっと一言**  
早く職場に慣れて、元気で毎日出勤したいです。

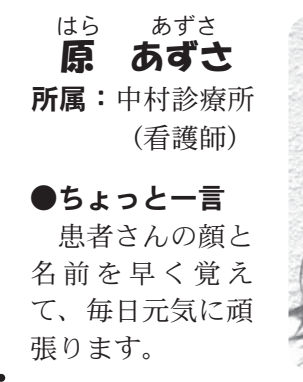

はら あずさ  
**原 あずさ**  
所属：中村診療所  
(看護師)

●**ちょっと一言**  
患者さんの顔と名前を早く覚えて、毎日元気に頑張ります。

**四季菜レシピ**

**豆腐と新たまねぎのサラダ**

熱量	たんぱく質	脂質	塩分	カルシウム
112Kc	8.8g	5.2g	1.7g	139mg



※ 1人当たり栄養価  
このレシピで取れる野菜の量約 120g  
一日に必要な野菜の量 350g



- 材料 (2人分)
- 豆腐 …1/3丁
  - アスパラ …40g
  - たまねぎ…100g
  - トマト …100g
  - だし汁 …大さじ1
  - 酢 …大さじ1
  - しょう油…大さじ1
  - かつおぶし…少々

- 作りかた**
- ① 豆腐はキッチンペーパーにまいてレンジで加熱し、水気を取る。
  - ② アスパラは2～3cmに切りゆがく。(むきエンドウでもよい)
  - ③ たまねぎは薄切りにし、水にさらしておく。
  - ④ ポウルに水気をきった豆腐をくずし入れ、アスパラ・たまねぎ・あわせ調味料を入れてよく混ぜ合わせる。(好みのドレッシングでもよい)
  - ⑤ 器に④を盛り、好みに切ったトマト・かつおぶしをのせる。

隠岐の島町食生活改善推進協議会・隠岐の島町役場 保健課

**わがところ**

**知っところ**

**第5回 歴史編vol.2**

**隠岐の流人は 快適な暮らしを満喫?**

流罪(流刑)は、日本では死罪に次ぐ重い刑で、奈良時代頃から明治時代まで行われていました。

ご存知のように、ここ隠岐も遠流の地として伊豆、佐渡などと多くに多くの罪人が流されてきました。政変により配流された後醍醐天皇、後鳥羽上皇などの皇族ばかりに目がいきますが、一般の無名な罪人も多く、中には江戸時代に一羽の鳥を射落としたために一生類憐れみの令により裁かれ流刑となったという人までいたようです。

さて、この隠岐での流人の暮らしはどうだったのでしょうか。とくかく悲惨なものを連想しますが、他の流刑地に比べ食糧にも恵まれていたこの島での生活は、そう悪いものではなかったのかも知れません。

一般の罪人でさえ、佐渡における金の採掘のような労役がなかった上に、住居も与えられ、私たちの祖先である島の人々が親切にめんどうをみていたといえます。世話好きな隠岐びとの気質はこの頃から息づいていたようです。

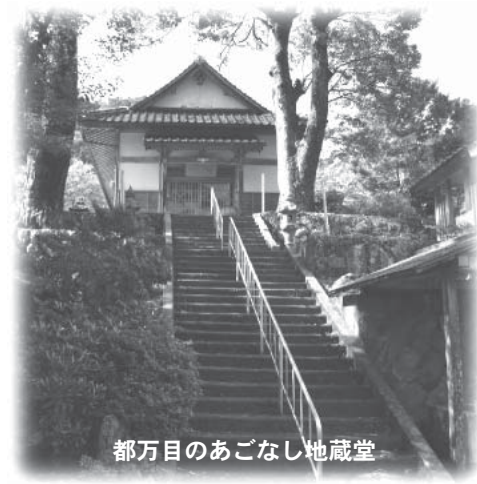

都万目のあごなし地蔵堂

話は変わりますが、小野小町のおじいさんである小野篁(おののたかむら)も、隠岐に配流になった流人の一人。篁は、漢詩や和歌の才能に優れた学者であり歌人でした。天皇よりその豊富な知識をかわれて遣唐副使となりますが、そのときの大使であった藤原常嗣とのいさかいから唐への乗船を拒否したため、隠岐への配流となったのです。

相当なインテリであり、またハンサムであった篁は、島の女性の憧れの的となったようです。そして、様々な伝説が残されるようになりました。

その中でも、阿古那(あこな)との悲恋物語が有名です。

都万目の美しい娘阿古那と恋に落ちた篁でしたが、やがて許されて都に帰ることになり、自分自身の身代わりにと木造の地蔵を2体刻み、嘆き悲しむ阿古那に渡して隠岐を離れました。いつしか、阿古那地蔵があごなし地蔵と転訛し、さらに歯痛に効くとの信仰になつていったといわれています。

# 平成19年度教育の方針と事業

## 隠岐の島町の教育推進にあたって

### 学校教育行政の方針

ふるさと教育を推進するためにボランティア体験・自然体験・職場体験などの体制整備を行い、ふるさと教育副教材「ふるさと隠岐」を各小中学校へ配付し、より積極的に郷土学習に取り組めるよう支援します。

本年度は、教育支援センターの開設により、不登校、いじめ、その他の心に悩みを抱える児童・生徒に対して、個々の実態に合わせた支援を行います。学校統廃合については、教育環境の充実及び教育効果の向上を図るといふ観点から、保護者並びに地域住民の理解を得られるよう、引き続き十分な話し合いをもちながら推進していきます。

### 【重点施策】

- 教育内容の充実と指導方法の工夫
- 心身の健康を大切にされた教育の推進
- 子どもたちの学びを支える取り組みの推進

- 教育支援センターの活動の推進
- 施設設備など教育環境の計画的整備

### ○教育施設の統廃合の推進

本年度は、生涯学習におけるまちづくりの構築や生涯スポーツ推進計画の策定などを予定しています。また、社会教育行政の課題解決や住民の思いや願いに応える教育サービス向上を図るなど、あらゆる分野でスクラムを組み事業を展開して行きたいと考えています。

地域住民に対して趣味・教養を充足させるだけでなく、学校や家庭、地域と連携して、地域の課題解決に向けた学習活動に取り組み、新しい時代の社会教育の実現を目指します。

### 【重点施策】

- 生涯学習の推進
- 地域の教育力の向上
- 家庭教育・青少年教育の充実
- 文化活動の振興
- 人権・同和教育の推進

**まなびのひろば**  
隠岐の島町教育委員会  
TEL 08512-2-2006  
Mail okidogo@mx.miracle.ne.jp

# 第14回 町の元気印

さいとう まさこ  
**斉藤 正子**さん (城北町在住)

今回の元気印は、健康体操教室を主宰している斉藤正子さんです。斉藤さんは昭和56年頃から健康体操の教室を始められました。以来、4半世紀以上たった現在では、レインボーアリーナ、屋内温水プール、港町公民館を会場に週5日健康体操教室を開催しています。また、声が掛ればどこにでも指導に出かけていき、島前から呼ばれて指導に出かけていったことも。参加者はストレッチなど体の柔軟性を高める運動を中心に45分間汗を流します。「体が柔らかくなり、反射神経が鍛えられるので、高齢者の方でも転びにくくなったり、怪我をしにくくなっています。また高血圧が改善された人もいますよ。」と効果のほどを語られます。長く続ける事で課題も発生します。「継続してやっている方が多いので、常に何か新しい事を取り入れて、刺激を与えるようにしています。高齢者向けに楽しく汗が流せるよう民謡体操も考案しました。離島振興ゲートボール大会が隠岐で開催されたとき、隠岐の民謡を使った準備体操が作れないかと現在の松田町長に相談を持ちかけられたのがきっかけでした。」自分の健康の秘訣はと尋ねたら「くよくよしないこと。私は当たって砕ける!がモットー。考えついたらすぐにやってみる。失敗したなら反省すればいいじゃない。」と明るく話してくれました。周りの人を元気にしながら、自分も元気な斉藤さん。これからがんばってください。

(写真) 鍋のフタを使い民謡体操を指導する斉藤正子さん

**としょかん** 隠岐の島町立図書館  
電話 08512-2-2341 ●開館時間 10時～18時  
FAX 08512-2-9198 ※最終金曜日は14時閉館  
メール s-tosho@mx.miracle.ne.jp ●閉館日(月曜日・第3日曜日・祝日)  
※祝日が月曜、第3日曜と重なった場合は翌日も閉館

## 平成18年度 図書館利用状況

～入館者数、貸出し冊数など、前年を上回る～

平成18年度、隠岐の島町図書館では71,421人の入館者があり、90,142冊の資料の貸し出しがありました。これは町民一人当たり5.4冊の本を借りたということになります。登録者は延べ7,600人で、町民の46%が登録していることとなります。昨年度は図書館を知るきっかけとなるような行事も多かったため、利用が伸びたのではないかと思います。詳しくは年報にありますので、必要な方は図書館へお申し込みください。今年度も、たくさんの方に図書館をご利用いただけるよう、様々な企画を考えておりますので楽しみに！

…平成17年度・18年度利用状況比較表…

	17年度	18年度	増減
入館者数	66,686	71,421	+4,735
登録者数	516	574	+58
貸出人数	20,268	20,833	+565
貸出冊数	85,869	90,142	+4,273

## 5月5日 こどもの日 特別開館!

～おはなし会も大盛況～

5月5日は図書館を特別開館し、午後3時からはおはなし会を開催しました。ゴールデンウィーク中にも関わらず、30名近くの参加がありました。読み聞かせボランティアの方にもご協力いただき、絵本の読み聞かせやブラック紙芝居などをおこないました。工作ではそれぞれ個性的なこいのぼりを作り、おみやげに持って帰りました。

## ブックスタートが始まります

全国584の自治体でおこなわれているブックスタートが、隠岐の島町でもいよいよ始まります。ブックスタートとは、地域に生まれたすべての赤ちゃんとその保護者に絵本をプレゼントし、絵本を開く楽しい体験やあたたかなメッセージを伝える活動です。隠岐の島町では、子育て支援課、社会福祉協議会、地域ボランティアの方々と連携協力して行います。親子の絆を深めてくれる、絵本のすばらしさをぜひ知ってください。



豊富な内容で、大人が見ても勉強になります

**「ふるさと隠岐」ができました**  
平成18年度に製作にとりかかったふるさと副教材「ふるさと隠岐」が完成し、現在町内の小・中学校で活用されています。副教材の内容は、「隠岐の地誌」、「隠岐の自然」、「隠岐の歴史」、「隠岐の伝統文化」の4章立てとなっており、約130ページをフルカラーで印刷しています。「ふるさと隠岐」は隠岐の島町立図書館のほか、各公民館に備えてありますので是非ご覧下さい。なお、お問い合わせは隠岐の島町教育委員会総務学校教育課(電話2-2095)までお願いします。

**「教育支援センター」が業務を開始しました**  
5月1日、隠岐の島町教育支援センターにおいて、児童・生徒の受け入れを開始しました。教育支援センターは隠岐の島町総合学習センター(旧今津小学校)内にあり、教育委員会の事務所も併設されています。センターでは、色々な理由のため学校には通うことができない児童・生徒を対象とした相談活動や、調理実習・社会見学・自然観察などの各種体験活動、ゲームや遊びを通じた判断力や集中力、生活力の習得、体育館や運動場でのスポーツ・遊びを通じた体力づくり、基礎的な内容を中心とした学習支援など、様々な活動を行います。センターの開設日及び時間は、基本的に毎週火曜日から金曜日の午前9時から午後4時までです。(通室時間は午前9時30分から午後3時30分まで)通室に関するお問い合わせや相談については、教育支援センター(電話2-15791)または、隠岐の島町教育委員会総務学校教育課(2-2095)までお願いします。

# 公民館 コーナー

## 西郷公民館

### 港町

### チューリップ祭り

4月15日(日曜日)、港町児童公園において「チューリップ祭り」が開催されました。港町自治会では「明るく住み良い



まちづくり」を重点目標に、地区住民が一体となり各種事業を行っています。その一環として、西郷地域まちづくり運動協議会から環境美化の助成を受け、児童公園にチューリップの球根1000球を植栽しました。「チューリップ祭り」は、平素から環境美化活動にご協力頂いている方々に感謝し、また港町地区内の親睦を深めるという目的で開催されました。

当日はバーベキューや綿菓子、ポットプーンなどが全て無料でふるまわれ、訪れた人たちは満開のチューリップを眺めながら楽しい一日を過ごしていました。



## 布施公民館

### 第22回 国民保養センター杯 ゲートボール大会開催!

4月28日(土)、布施地区卵敷の国民保養センター隠岐の島グラウンドにおいて、「第22回国民保養センター隠岐の島杯ゲートボール大会」が行われました。隠岐の島町全体から16チーム、総勢100名余りの選手の参加があり、下は20代から上は80代後半と、非常に年齢層の幅広い大会となりました。午前中は4コートに分かれてのリン



ク戦、午後からは、総合優勝を決めるリンクとコート優勝を決めるリンクに分かれて試合を行いました。参加者のみなさんは、快晴の空のもと、楽しみながらも真剣に試合をしていました。この大会はゲートボールシーズンの幕開けを飾る大会で、これからも多くの大会の開催を予定しています。みなさん、ぜひご観覧ください。

#### ◎大会結果◎

- 1位 壇鏡チーム(都万)
- 2位 西田チーム(磯)
- 3位 弁天チーム(五箇)

おめでとうございます。

# いつで隠岐 お知らせ コーナー

## 平成19年度

### 交通事故相談所の開設について

#### 1. 概要

交通事故相談は、交通事故の被害者やその家族の福祉の向上を図るため、これらの人々が抱えている様々な悩みや困難な問題、一身上の悩み等について、被害者やその家族からの相談に応じ、これらの解決についての指導・助言を行うものです。

交通事故相談所は、昭和42年に開設され、現在、本所(相談員2人)、浜田支所(昭和53年開設、相談員1人)において相談業務を行うほか、巡回相談を実施しています。

弁護士相談については、松江は月2回、浜田支所では月1回実施しています。隠岐地区では、隠岐の島町役場を会



場に6・9・12・3月の第2木曜日午後から金曜日午前に行われます。予約制となりますので、相談を希望される方は、1週間前までに隠岐の島町役場 消防防災係(2-2111)までご連絡ください。

※松江の相談所の場所が変わりました。

新住所は、松江市殿町1番地

島根県第三分庁舎1階(旧県立博物館)

電話 0852-222-5102

相談日 月々金曜日(祝休日は除く)

9時~12時、13時~16時

弁護士 第2、第4水曜日(要予約)

相談 13時30分~15時

### ご存知ですか? 検察審査会

交通事故、詐欺、脅しなどの被害に遭い、警察や検察庁に訴えたが、検察官がその事件を起訴してくれない。このような不満をお持ちの方のために検察審査会があります。お気軽にご相談ください。費用は無料で、秘密は堅く

### 交通事故に遭われた方へ 保険金請求に関する無料相談所です

名称 社団法人日本損害保険協会  
松江自動車保険請求相談センター  
電話番号 0852-24-2165  
受付日時 月曜日~金曜日(祝日を除く)  
9時~12時および13時~17時  
(来訪相談をご希望の場合は、要事前連絡)  
概要 専門の相談員がご相談に応じます。  
弁護士による相談日も設けています。  
(予約制・相談無料・要面談)

基礎課税額(医療分)  
56万円 [改正前:53万円]  
介護納付金課税額(介護分)  
9万円 [改正はありません。]  
新しい賦課限度額は、平成19年度分から適用となり、該当となる世帯の引

### 国民健康保険税の 賦課限度額が変わります

地方税法及び隠岐の島町国民健康保険条例の一部改正により、国民健康保険税の賦課限度額が、次のとおり改正となります。

守られます。

お問い合わせは、松江地方裁判所西郷支部内(隠岐の島町港町指向5-1)西郷検察審査会事務局  
(電話 2-0005)へ

### 不法電波は犯罪です!

6月1日~10日は電波利用保護旬間  
テレビやラジオ、その他行政無線などの無線通信に様々な電波妨害が発生しています。これら多くは、総務大臣の免許を受けていない不法無線局からの不法電波が原因です。不法電波は犯罪です。電波のルールを守りましょう。混信・妨害などがありましたら、中国総合通信局へご相談ください。

無線通信への混信・妨害

電話 082-222-3332

受信障害(テレビ・ラジオ)

電話 082-222-3383

### しまね縁結びメルマガ「恋みくじ」の 配信を希望される方を募集します

公的機関が関係する独身男女の出会いイベント情報を、パソコンや携帯電話に随時配信します。配信を希望される方は、タイトルを「登録」として、shoshi@pref.shimane.jp までメールをお送りください。詳しくは県少子化対策推進室のホームページをご覧ください。

#### お問い合わせ

島根県少子化対策推進室

電話 0852-222-5302

# 中山間地域等直接支払制度の実施状況をお知らせします

## 1. 中山間地域等直接支払制度とは

中山間地域では、平地に比べ傾斜地が多いなど農業生産条件が不利なため、耕作されずに放棄される農地が多くなっています。中山間地域で農業生産活動を継続することで、農地を適切に保全し、多面的機能（洪水防止、水源涵養、農村景観の提供等）を確保していくことがこの制度の目的です。この制度では、集落等で締結した協定に基づき、行われる活動（農用地の維持、多面的機能の増進）に対して、交付金が支払われます。



## 2. 対象農用地の基準別の面積及び交付額（平成18年度実績）

### (1) 集落協定

協定数：33協定 農家数：537人 交付金額：17,076,674円  
対象農用地：田（急傾斜）451,858㎡、田（緩傾斜）1,259,721㎡

### (2) 個別協定

協定数：4協定 交付金額：1,241,550円  
対象農用地：田（急傾斜）15,765㎡、田（緩傾斜）84,769㎡、  
採草放牧地（急傾斜）224,616㎡

### 集落協定別の面積及び交付金額の一覧

（単位：円、㎡）

集落協定名	農家数	協定農用地面積（㎡）		加算措置取組状況	平成18年度
		地目(田)	基礎単価		
西村池田	12	28,045			471,156
西村月の下	4	13,474			226,363
西村上野田	7	20,615			346,332
湊	22		50,343		1,057,203
伊後	24		75,719		1,590,099
有木	5	12,051			202,456
皆市	32	117,235			1,745,614
真杉	15	65,788			993,944
犬来	7	26,026			437,236
都万目	6	18,859			277,529
東郷	28		106,446	1	904,791
近石1	15	35,241			225,542
近石2	13	36,739			235,129
近石3	11	38,554			246,745
雨来	20	48,435			309,984
蔵見	11	44,207			282,924
原田	42	125,254			801,625
池田	18	48,686			311,590
有木2	28		87,327		819,594
平	8	24,642			157,708
元屋	31	109,372			699,980
湊塩浜	8	14,602			93,452
西村南	12	44,163			282,643
加茂	22		107,448	1	869,338
岸浜	7	11,437			73,196
山田	5	12,554			210,907
山田2	16	79,495			508,768
那久路	4	18,755			120,032
油井	13	32,373			207,187
星登り	19		27,488	1	590,992
上三里	34		90,100	1	765,850
蛸木	23	107,407			687,404
渡ヶ	15	32,699			323,361
合計	537	1,166,708	544,871		17,076,674

平成19年10月から

# し尿くみ取り料金の支払方法が変わります

平成19年9月30日まで  
し尿処理券による支払

平成19年10月1日から  
現金等による支払

隠岐の島町では、住民の利便性の向上や町の財政負担の軽減を図るため、平成19年10月1日より、し尿の収集運搬業務について許可制度を導入します。このことにより、し尿くみ取り料金の支払方法が、し尿処理券を購入して処理券で支払う方法から、現金等で直接くみ取り業者へ支払う方法に変わります。

なお、し尿処理券は平成19年10月1日から売捌店で購入しませんが、使用していないし尿処理券をお持ちの方は、10月以降も、これまでと同様にご利用頂けます。また、現金等と併用してもご利用頂けます。

料金の支払い例10月1日以降

●し尿処理券がない場合

現金等で、くみ取り業者にお支払い下さい。

（口座振込等もご利用できます。詳しくは、くみ取り業者へお問い合わせ下さい）

●くみ取り量分のし尿処理券を全部お持ちの場合

これまでどおり、くみ取り業者にし尿処理券をお渡し下さい。

●くみ取り量分のし尿処理券が足りない場合

足りない分を現金等で、くみ取り業者にお支払い下さい。

（例）くみ取り料金が5,000円、うちし尿処理券を2,000円分持っていたら…

2,000円分のし尿処理券をくみ取り業者へ渡し、残りの3,000円を現金等でくみ取り業者に支払う。

し尿処理券の販売は、平成19年9月30日をもって終了します。

●お問い合わせ先  
隠岐の島町役場環境課  
生活環境係  
電話 218565（直通）

## 県土整備局からのお願い 公共土木施設の情報提供にご協力ください



砂防設備  
（砂防えん堤）前田川



急傾斜地崩壊防止施設  
（擁壁工、法砕工）釜屋地区



地すべり防止施設  
（集水井工）上那久地区

◆このような砂防施設を見たことはありませんか？

◆県土整備局は、いろいろな公共土木施設を管理しています。道路施設、港湾施設、河川施設、砂防設備（えん堤・護岸等）、急傾斜地崩壊防止施設、地すべり防止施設などがあります。

◆これらの施設は、住民の方々の利便性や地域を災害から守る重要な役割があります。このうちの砂防関係施設は、土砂災害から皆様の生命や財産を守るとても大切なものです。

◆しかし、これらの砂防関係施設は、道路から離れた場所に設置していることが多いため、特に地域の皆様方のご協力をお願いします。

◆施設の変状など、どんな情報（左表の状態等）でもかまいませんので連絡してください。

●擁壁のクラック（ひび割れ）●擁壁の傾き●落石防護柵の腐食●堰堤からの漏水●集水井からの溢水●裏山の崩壊（がけ崩れ）、出水、湧水●溪流の埋塞などがあります。

●ご連絡・お問い合わせ先  
隠岐支庁県土整備局  
・管理グループ  
電話 219734・9752  
・河港砂防グループ  
電話 219745・9749  
隠岐の島町役場建設課  
電話 218564  
または最寄りの各支所・出張所まで

お食事・遊覧船 中村海水浴場前

# さざえ村

TEL 0-0677

営業時間 11:00~15:00(3月まで)  
定休日 毎週火曜日

お食事メニュー  
・さざえ丼  
・さざえカレー  
・さざえのつぼ焼きなど

全国一斉 日本弁理士会

## 無料特許相談会開催!!

6月30日(土) AM9:00~PM3:00  
隠岐の島町商工会館

相談内容は・・・  
特許・実用新案・デザイン  
商標・著作権

7月1日は 弁理士の日

●L.A.日系4世バスケットボール交流事業●

# ボランティア 英語通訳募集中

開催日: 8月19日(日)・8月20日(月)  
場所: レインボーアリーナ、塩浜  
主催: 隠岐青年会議所  
連絡先: 2-1157  
(隠岐の島町商工会内 古川宛)

隠岐の島町西町八尾の一33・34

# 吉井商店

## 葬儀一式

葬儀用品一式・祭壇一式  
清め料理、オードブル手配致します

真心でご奉仕  
心を込めた、きめ細かなサービス  
無駄な出費を省いたご奉仕料金

長年の経験と伝統があります。安心してお任せ下さい。

◆万一の時には24時間年中無休で対応 まずはお電話を◆  
電話 2-0813 FAX 2-6171

さらに充実! FOMAエリア

# 904i もいし 登場!!

※詳しくは店頭スタッフまでお問い合わせ下さいませ。  
0120-075445 営業時間/午前10時~午後7時  
定休日/火曜日

ドコモショップ 隠岐店  
〒685-0015 隠岐の島町港町塩口24-9  
NTT西日本隠岐ビル1階

# 2006年携帯電話契約純増 No.1

携帯の調子が悪い  
料金か思ったより高い  
その他携帯電話でわからない事など

お気軽に auプロスタッフに  
ご相談ください!!

au端末の修理など、アフターサービスができるのは当店だけ!

auショップ 隠岐 隠岐の島町原田1501-4  
お問い合わせは 2-0220

軽食・喫茶 隠岐空港

# ライトハウス

チャンポン・ラーメンが好評です!

営業時間 AM9:00~PM7:00  
(オーダーストップPM7:00)

第1・第3月曜日はドリンクのみ営業  
(但し、祝日の場合は普段通り営業し、  
火曜日がドリンクのみの営業)

TEL 2-7001  
岬町 隠岐空港ターミナルビル内

★ 空港からの眺めも素敵ですよ ★

# 今、話題!の光触媒リフォーム

酸化チタンと銀イオンの効果で  
室内環境をきれいに保ちます。  
お部屋の中を汚れにくくし、  
なおかつセルフクリーニングも  
してくれます。

お見積 無料!  
通常価格 1,050円(税込)/㎡のところ  
6月は 840円(税込)/㎡~

お問い合わせは今すぐ!  
ACCS®アックス光触媒システム正規施工店  
TEL 2-3719 朝日砕石 担当 重 栢まで

# 隠岐の島町行事予定 6月

1日 金	人権相談(詳細は右のイベント情報)
2日 土	
3日 日	第39回 隠岐の島レディースバレーボール大会(西郷小)
4日 月	第5回 隠岐の島スリーデューオーク(島後コース)
5日 火	玉若酢命神社御霊会風流
6日 水	第1回しまね写真展 隠岐移動展(~6日まで)
7日 木	
8日 金	隠岐中体連
9日 土	隠岐中体連 スポレクゲートボール大会(隠岐の島町運動公園)
10日 日	
11日 月	
12日 火	
13日 水	
14日 木	
15日 金	
16日 土	
17日 日	第2回 隠岐の島ウルトラマラソン 5:00~
18日 月	
19日 火	
20日 水	年金相談 13:00~16:00(ふれあいセンター)
21日 木	年金相談 9:30~12:00(ふれあいセンター)
22日 金	隠岐法律相談センター(文化会館)※要予約
23日 土	
24日 日	全隠岐相撲選手権大会(隠岐水産高校)
25日 月	
26日 火	
27日 水	
28日 木	
29日 金	
30日 土	第10回 隠岐グラウンド・ゴルフ交歓大会(7月1日まで) 13:25開会(隠岐の島町運動公園)

## イベント情報

### 第1回しまね写真展 隠岐移動展

6月6日(水)~6月10日(日)  
13:00~17:00(初日)  
10:00~17:00(2日目以降)  
会場: 隠岐島文化会館

今年2月、島根県立美術館で行われた第1回しまね写真展の移動展です。隠岐地区からも多数の応募があり、隠岐の自然や御霊会などの写真も展示しています。ぜひご来場ください。



### 玉若酢命神社 御霊会風流

6月5日(火)

隠岐の初夏を代表する恒例行事です。馬入れ神事は例年、午後2時30分頃から行われます。



### 人権相談

6月1日(金)、町内5地区で開催されます。日程は以下の通りです。

地区	会場	時間
西郷地区	隠岐島文化会館	13:00~16:00
中地区	中老人福祉センター	13:00~15:00
布施地区	飯美集会所	13:00~15:00
五箇地区	役場五箇支所分庁舎	13:00~15:00
都万地区	津戸集会所	10:00~12:00

### 各種相談窓口 お気軽にご相談ください!

- 生活保護相談・母子相談  
隠岐の島町福祉事務所  
TEL 2-8561 平日8:30~17:00
- 児童相談  
隠岐の島町子育て支援室  
TEL 2-8577 平日8:30~17:00
- 保健所相談窓口  
隠岐保健所 TEL 2-9701
- 島根いのちの電話  
社会福祉法人島根いのちの電話事務局  
TEL 0852-32-5985 毎日 9:00~22:00
- 警察の相談窓口電話  
被害者相談 TEL 0120-556-491  
悪質商法 TEL 0852-27-4649  
性犯罪 TEL 0120-110-267  
ストーカー TEL 0852-24-9110
- 隠岐法律相談センター予約受付  
TEL 0852-21-3450  
※前日17:00までに予約が0件の場合は開催しませんのでご了承ください。

広告掲載は随時募集しています。町外7,000円、町内6,000円(1回1枠)年間契約なら15%割引。掲載希望月の前月5日メ切。広告掲載をご希望の方は、隠岐の島町役場広報広聴係(2-2111)までご連絡ください。



# チョウジガマズミ

スイカズラ科ガマズミ属



チョウジガマズミは、その名の通り丁子の花に似た花を咲かせることから名づけられました。花の可愛さもさることながら、あたりに漂う甘い香りが大きな特徴です。写真は重栢港付近に咲いていたものです。

## 春の夜を照らすいくさ人の篝火 勝山さんの籠かがりび

4月28日(土)、近石地区の恒例行事、「勝山さんの籠(こもり)」が行われました。かつては籠の名が示すとおり、勝山の頂上へ酒食を担ぎ上げて大きなたき火を燃やし、夜を徹するという祭りでしたが、現在は防災上の理由からたき火の行事は勝山会館の庭で行われ、山頂へは数人の役の方が登山道や旧勝山城跡の清掃をしながら登り、御幣を奉りお神酒をお供えする神事を行っています。

この行事の由来は、戦国時代に尼子家がこの山で上げた狼煙(のろし)であるとも、また大山神社の「籠」であるとも言われています。

たき火の伝統は  
今でも残っています



### 一・月・一・話

すぐ上の記事「勝山さんの籠」の取材で、初めて勝山城跡へ行きました。勝山城には1568年、御家再興を期して隠岐に渡った尼子家が滞在したと言われています。

その尼子家の家臣、山中鹿介(しかのすけ)は、御家再興のために奔走する姿が「武士の鑑」とされ、講談の題材としても人気を呼びました。鹿介が三日月に祈って言った「願わくは、我に七難八苦を与えたまえ」という言葉は広く知られています。

ピンチを脱したと思ったらまたピンチ、という状況を「一難去ってまた一難」と表現しますが、こちらはそれどころではない「七難」に加えて「八苦」。言葉どおり七難八苦の人生を送った鹿介を見習おうとは思いませんが、便利な科学文明に頼ってとかく楽な方に流れがちな現代人としてはその姿勢に頭が下がります。

逆境は人を育てるといいます。鹿介ほどではなくとも、向上心呼び起こすものとして七難八苦に立ち向かうという意識が持てれば、生活にも張りが出るのではないのでしょうか。  
(安)



## 総合誌隠岐の島 6月号

(通算第32号)

### 編集・発行

隠岐の島町役場総務課広報広聴係

〒685-8585

島根県隠岐郡隠岐の島町城北町1番地

TEL (08512)2-2111 (代表)

FAX (08512)2-6005

表紙題字 脇田 泰造氏 (下西)